## CASAS, LOCALES Y PIEZAS BUSCADAS

**BUSCO** 3 ó 4 piezas, radio Avenida o Rivadavia, hasta 1700, para matrimonio solo. Escribir a E. Pellegrini 1740, Rivadavia 8. S. Pedro. Buenos Aires.

**BUSCO** casa con o sin local o garage, barrio Caballito o Flores, hasta 1700 m/n. Escribir a Rodríguez, Tucumán 1516, de 2 a 4 p. m.

**BUSCO** departamento 3 piezas, cocina, baño, Once, Balvanera o Constitución, hasta 1400 m/n. Escribir a Rodríguez, Tucumán 1516, de 2 a 4 p. m.

**BUSCO**

## OFICIOS DIVERSOS

**ABOGADO** competente, práctico, honrado, se ofrece para cualquier asunto judicial. Consultas, Rivadavia 1234, 1er. piso, de 2 a 4 p. m. V28

**ACADEMIA** de Taquígrafos. Clases nocturnas y diurnas. Enseñanza rápida y práctica. Reconocida por el Consejo Nacional de Educación. Piedras 346

### OFICIOS DIVERSOS OFRECIDOS

JOVEN PRACTICO EN FARMACIA, FAra cualquier trabajo se ofrece con buena recomendación, Rivadavia 3478.

JOVEN, español, 18 años, se ofrece, con casa, como repartidor de vino o cualquier trabajo, con o sin cama; Cevallos 450.

JARDINERO-QUINTERO DE PROFESION austriaco, con las mejores certificados, se ofrece; dirigirse por carta a C. R., Estanislazlao Alemana, Victoria 1461. v28

JOVEN ACTIVO Y TRABAJADOR, con satisfactorias de buena gratificación al que le proporcione ocupación, Venezuela número 3884, A. F. v28

JOVEN DE 16 años, SE OFRECE PARA cualquier cosa, escritorio, casa comercio, diploma, 6o. grado, buena letra y con buenas garantías tratar personalmente o por carta a R. S., Alvarez Thomas 876.

JOVEN ESPAÑOL, 25 años, CARPINTEro, ofrécese, mensual, hotel o negocio, portero, ordenanza o análogo, buen carácter y cédula de identidad, A. L. C. Calvo 960.

JARDINERO DE PROFESION SE OFREde para conservación de parque grande, jardín, invernáculo, entiende de hortalizas y arboricultor, señora cuidar aves o cocinar. Rivadavia 3672. v1m

JOVEN SE OFRECE PARA ayudante de escritorio gratis, 1/2 día por semana, sabe algo de escritura de libros y máquina de escribir, dirigirse a Ibañes y Hnos, México 2323, M. S. v28

MUCHACHO vasco-español, se ofrece para limpieza de negocio, Victoria 187o.

MUCHACHO de 12 años, ofrécese para mandados o mensajero; Cerrito 789.

MECANICO ELECTRICISTA y plomero, se ofrece, ciudad o campaña, Loyola 631

MUCHACHO ALGO PRACTICO PARA almacén, Carlos Calvo 2800.

MEDIO OFICIAL HERRERO SE OFREce para obras con cédula personal y recomendación, Necochea 1154.

MUCHACHO de 14 años, que sepa en 6o. grado, se ofrece para escritorio o negocio; S. Peña 434, dirigirse a A. S.

MUCHACHO DE 13 años, SE OFRECE para mandados de escritorio o casa de negocio, sin pretensiones, Guise 1684.

MUCHACHO español, SE OFRECE, para cualquier trabajo, prefiero lavacopas, Montevideo 845. v1m

MUCHACHO SE OFRECE PARA MANdados de escritorio u otros quehaceres, Tacuarí 135, pieza 1.

MUCHACHO SE OFRECE, con recomendaciones, para cualquier trabajo, sabe leer y escribir; Cangallo 1173.

MUCHACHO se ofrece, para mandados de negocio, sabe andar en bicicleta lee y escribe, con buenas recomendaciones, San Juan 2128.

MAQUINISTA PARA MOTOR DIESEL se ofrece, con buenos certificados, para ciudad o campaña, por carta, Rivadavia 5261, G. N. v28

MAYORDOMO PARA ESTANCIA OFREceso, argentino, casado, entiende ganadería y agricultura, con buenas recomendaciones; dirigirse por carta o personalmente a 2o Ecuador, F. Fernández. v1m.

MECANICO COMPETENTE EN MOTOR a gas pobre, se ofrece como maquinista para usina eléctrica o establecimiento industrial, por carta B. E., Palermo 2942, Buenos Aires. v1m

OFRECESE CHICO 14 años, DESEARIA aprender oficio, E. Unidos 3097.

OFICIAL PELUQUERO, SE OFRECE para la campaña, E. Unidos 854, p. 2o.

OFICIAL MEDIO SASTRE SE OFRECE, Alsina 1349.

OFICIAL MEDIO PELUQUERO, competente, se ofrece; Entre Ríos 467.

OFICIAL amasijero se ofrece, con herramientas, Rivadavia 2348, 7 a 9 a. m.

OFICIAL PELUQUERO SE OFRECE POR mes, sueldo seco, Chacabuco 1225.

OFICIAL SASTRE DE FINO SE OFRECE V. Paulino, San Juan 2753. v28

OFICIAL peluquero bueno, joven, uruguayo, ofrécese, R. V. Vlamonte 1058, v28

OFICIAL PELUQUERO SE OFRECE joven español, para la capital o ciudad, Charcas 474.

PINTOR oficial empapelador, se ofrece a jornal, S. Peña 1267. v1m

PLANCHADORA SE OFRECE para planchar por día o mes, Garay 1280. v28

PEON JOVEN SE OFRECE PARA TODO trabajo, Juncal 2860. v3e

PLANCHADORA SE OFRECE PARA TAller o casa particular, Charcas 3362, v28

PLANCHADORA Y LAVANDERA ofrécese casa particular o hotel, Córdoba 1448. v1m

PLANCHADORA SE OFRECE PARA CAsa de familia por día, recomendada, General Paz 2550. v28

PEON O CONDUCTOR DE VEHICULOS, con libreta, práctico en la ciudad, se ofrece, Lambaré 882. v28

PEDICURO OFICIAL, SIN INSTRUMENtos, se ofrecen, sin pretensiones, Cangallo 1655, C. Pagés. v28

PEON CON BUENOS INFORMES OFREcese para casa comercio, ciudad o campaña, a J. Mallada, R. Peña 371. v28

PEON español, SE OFRECE, entiende mostradores estaño, vaseras, fachas para heladas, componeturas y soldar, Tucumán 1960. v1m

PERSONA SERIA, PRACTICA, EN CIERtos ramos del comercio, se ofrece para casa mayorista, con buenos informes comerciales, Sgo. del Estero 607, P. Artundo. v1m

PEON SE OFRECE PARA CASA DE comercio, sin pretensiones, que entiende de carpintero, con herramientas, dirigirse por carta a J. García, Arce 441, capital. v28

PERSONA COMPETENTE EN TRABAjos de escritorio en maderas de álamo, práctico en la compra y venta de maderas, se ofrece como administrador o encargado, Victoria 1272.

QUINTERO VITICULTOR Y JARDINEro ofrécese. Por carta C. P. Victoria 3441

QUESERO CON UTILES SE OFRECE, V. G., Plaza 1232. v28

QUINTERO, JARDINERO, COMPETENte italiano, cumple con su deber, se ofrece, con certificado; San Juan 2753. v28

QUINTERO Y JARDINERO SE OFRECE con buenas recomendaciones, de Alta Italia, Lima 1799. v28

QUINTERO, JARDINERO, arboricultor, francés, solo, recomendado, competente, recomendado, ciudad o estancia, ofrécese; Falucho 1149. v28

QUESERO O AGRICULTOR, AMPLIOS conocimientos y en cría de cerdos, se ofrece, empleado o a medias, tiene certif. de comp. y garante. Dirigirse a L. L., Anchorena 1158. v28

REPARTIDOR PRACTICO con informes, se ofrécese, Independencia 582, pieza 10.

REPARTIDOR O COCHERO BIEN RECOmendado se ofrece, Talcahuano 1264

REPARTIDOR DE PAN U OTROS REpartos, con buen certificado, se ofrece, D. Suárez, Manuel García 448. v28

SE OFRECE Srta. 2o. año Normal, como empleada, Solís 735. v28

SE OFRECE UN OFICIAL PELUQUERO, serio, tratar Peña 2461. v1m

SE OFRECE OFICIAL SASTRE POMpier, Aráoz 1630. v28

SE OFRECE VASCO NAVARRO práctico en casa mayorista y almacén, de 26 años, con certificados, M. de Oca 790.

Señorita SE OFRECE PARA EMPLEADA, sabe escribir a máquina, buena caligrafía y ortografía, A. R., Bolívar 1273, d. 1. vi

SE OFRECE JOVEN DECENTE PARA escritorio o casa de comercio, sin pretensiones, tratar Santa Fe 1243. v28

Señorita SE OFRECE DE CAJERA, VENdedora o para cuidar niños, Méndez de Andés 209. v1m

SE OFRECE MUCHACHO DE 15 años PAra casa de comercio, sin pretensiones, Cosmo 5582, Liniers. v1m

SE OFRECE MUCHACHO DE 14 años PAra mocito de almacén de confianza, con recomendación, Campichuelo 447. v28

SE OFRECE ELECTRICISTA MECANIco, conocimientos generales, instalaciones. Operador de cine, ciudad o interior, M. Muccidi, Aquié 1624. v8

SE OFRECE JOVEN práctico para negocio o escritorio, entiende cereales y máquinas, ciudad o campaña, por carta F. T. S., puesto restante, correo central.

SE OFRECE BUEN LIMPIADOR y planchador de tintorería competente, sin pretensiones para la ciudad o campaña, F. 2, Belgrano 1288. vi

SE OFRECE MATRIMONIO JOVEN, COmo quintero, algo de jardín, sabe manejar coche, entiende de pintura y albañil, la señora para cuidar aves. Directorio 526. v1m

SE OFRECE BUEN ELECTRICISTA técnico para servicios únicamente de noche. Dirigirse por carta, señor M. C., San Eduardo 1981. v28

Señores INDUSTRIALES: PERSONA DE responsabilidad, acepta representaciones para el Sur de Chile, Contador; Corrientes 721. v28

SEÑORITA SABIENDO MAQUINA DE escribir, estenografía y francés, con muy buena letra, desearía empleo en escritorio de abogado o escribano. Es práctica en copiar escrituras a mano; Cangallo 1584, departamento B. v1m.

TAPICERO ASERRADOR, PRACTICO EN cualq. máquina, para madera se ofrece. V. Rabella, Misiones 171. v1m

TIPOGRAFO MINERVISTA se ofrece persona seria y de confianza, bien recomendado, ciudad o campaña, Cnlio 1541. v1

### SERVICIO DOMESTICO PEDIDO

AMA NECESITO PARA CRIAR EN CASA cerca Belgrano, V. Urquiza o Coghlan, Juanacache 5312.

BUEN sueldo, se precisa sirvienta, CON recomendaciones. Reconquista 320.

COCINERA Y OTROS QUEHACERES SE necesita, Mendoza 1943. v1

CHICA DE 14 años CUIDADO DE NENES y mandados necesítase, Olazábal 2462.

COCINERA BUENA Y PARA SIRVIENTA se necesita, Alsina 475.

CHICA de 12 años como ayuda, poco quehaceres, se necesita, Lima 1150

COCINERA con cama se necesita, Santa Fe 4396, de 8 a 9 a. m.

COCINERA PARA COCINA SENCILLA Y algunos quehaceres se necesita, sueldo 40 a 45 pesos, Bolívar 1337.

### SERVICIO DOMESTICO PEDIDO

COCINERA para todo trabajo se precisa Sarmiento 371, dep. 6o.

COCINERA CON RECOMENDACIONES, necesito, Rivadavia 3362. v1

COCINERA PRACTICA PARA CASA DE familia se precisa, Florida 966.

CHICA PARA POCOS QUEHACERES se necesita, Campichuelo 961.

COCINERA CON O SIN CAMA NECESIta corta fla. Fray Cayetano 986, Flores.

CHICA PRESENTADA POR SUS PADRES se precisa; Manuela 4057.

COCINERA Y OTROS QUEHACERES, se necesita, Bacacay 3772.

CHICA DE 12 años, necesita matrimonio solo; Independencia 1429.

CHICA DE 12 a 14 años, PARA niñera, sueldo 15 $, Bmé Mitre 955.

COCINERO SE NECESITA, CON CAMA, sueldo 40 $; Moreno 1892.

COCINERA DE PROFESION, CON MUY buenas referencias se prec., Perú 823.

COCINERA QUE SEPA SU OBLIGACION, se precisa, 40 $, Billinghurst 1513.

COCINERA BUENA, RECOMENDADA, se precisa, Billinghurst 1663.

COCINERO SE PRECISA SIN PRETENsiones, Tucumán 986.

CHICA PARA POCO TRABAJO, con cama, necesítase, B. Mitre 3593, dpto. 4.v1

COCINERA recomendada, precisa, quinta Aurora, Garibaldi 375, Lomas Zamora.

CHICA DE 12 A 13 años SE NECESITA, matrimonio, Río Bamba 324, 3er p.

CHICA, QUEHACERES DOMESTICOS necesito, 10 a 15 $ y oficio, Córdoba 1168.

COCINERA PARA COCINA SENCILLA, necesito; Sarmiento 1234,

CORTA FAMILIA INGLESA PRECISA sirvienta, Vieytes 1981, piso 6o. v2m

CHICA PARA pequeños QUEHACERES, preciso, Callao 581, 1er. piso.

COCINERA RECOMENDADA, con cama, sueldo 45 $, se necesita, Sadi Carnot 58.

CHICA SE NECESITA, con recomendación, poco quehacer, Belgrano 1074.

COCINERA y mucama con recomendaciones necesítase, Yerbal 599, de 9 a 10.

CHICA DE 11 A 13 años SE NECESITA para cuidar un niño, Paraná 1089.

CHICA de 9 a 11 años, CON CAMA, PREciso, Lavalleja 329 y Corrientes.

COCINERA Y LAVAR se precisa, 40 $, y mucama joven, Santa Fe 3479.

CHICA de 11 a 13 años para niñera, PRECiso, Victoria 1341.

COCINERA ESPAÑOLA SE NECESITA, B. Mitre 766, 2o., izq.

COCINERA PARA COCINA SENCILLA Y otros quehaceres, Conesa 2964.

COCINERA SE NECESITA, CUBA 3398. v1

CHICA SE PRECISA PARA AYUDAR A pequeños quehac., Humahuaca 3464.v1m

COCINERA SE PRECISA, COCHABAMBA 1352. v28

CHICA PARA, quehaceres, hay cocinera, se necesita, Viamonte 362, dep. 6. v28

COCINERA FORMAL SE NECESITA, para la campaña, Bebedero 4020. v28

CHICA PRESENTADA POR SUS PADRES se precisa; Manuela 4057.

COCINERA Y OTROS QUEHACERES, se necesita, Bacacay 3772.

CHICA DE 12 años, necesita matrimonio solo; Independencia 1429.

CHICA DE 12 a 14 años, PARA mandados, recomendado, se necesita de 11 a 3, Ayacucho 605.

COCINERA SERIA PARA MATRIMONIO solo y demás trabajo de casa, Cabrera 3070. v1

COCINERA CON HIJA DE 14 años SE necesita para todo servicio de matrimonio, Olleros 2085.

COCINERA JOVEN, ASEADA, PARA cocina sencilla y otros quehaceres, se necesita, Moreno 957, poca familia, 40 $. v1m

COCINERA FORMAL CON BUENAS recomendaciones, para corta familia se precisa; Av. de Mayo 845, piso 3o.

COCINERA DE PROFESION, ALGUN otro quehacer matrimonio, sueldo 40 $, Esmeralda 517. v1m

COCINERA SE NECESITA CON CAMA Y recomendaciones, tratar de 9 en adelante, Cabildo 2162.

COCINERO SE NECESITA PARA PEOnes de una estancia al Norte de la provincia de Santa Fe, sueldo 30 $, tratar Corrientes 459, a las 11 a. m.

COCINERA, SE NECESITA UNA BUENA cocinera, que sepa su obligación, siendo inútil se presente sin buenas recomendaciones, Paraguay 1858. v28

COCINERA Y MUCAMA DE BUENA presencia se necesita, inútil presentarse sin óptimas referencias, Avellaneda 2506, Flores.

COCINERA ESPAÑOLA QUE SEPA bien su obligación y postres, con cama y recomendaciones, se necesita, Pueyrredón 980, sueldo 40 $, corta familia, tratar de 11 en adelante.

DOS PERSONAS PRECISAN JOVEN TOdo trabajo y cocina sencilla, 25 $, Serrano 1964.

DOY PIEZA Y SUELDO A señora VIUda o señora, con chico en cambio de limpieza, Obligado 4056, de 7 a 10.30.

DOS SIRVIENTAS FORMALES, PARA matrimonio solo, una para cocina, lavado y planchado, y la otra todo servicio; se necesitan, tratar 9 de Julio 26, San Martín.

FAMILIA vasca precisa sirvienta, entienda algo de cocina, Medrano 850.

JOVEN PARA AYUDAR A DOS QUEHAceres de casa, 20 $, se puede retirar a la noche, Lavalle 818.

JOVEN SIRVIENTE PARA CORTA FAmilia se necesita, sueldo 20 pesos; calle Thames 2419.

JOVEN de 20 a 24 años CON RECOMENdaciones, se necesita para portero y otros trabajos, sueldo 25 $, Salta 1491, de 4 a 5 p. m.

JOVEN MUY DECENTE y educado para mucama de persona delicada de salud, se necesita, sueldo 15 a 20 $, casa y comida, por carta únicamente, Sarmiento 1118.

LAVANDERA PARA RESTAURANT SE necesita; Corrientes 2237.

LAVANDERA 3 O 4 MEDIOS DIAS POR semana, preciso, Salta 661.

LAVANDERA PARA RESTAURANT SE necesita medio día, sueldo 20 $, Lavalle 1197.

LAVANDERA JOVEN Y PROLIJA QUE sepa bien lavar y otros quehaceres de casa, se precisa, recomendada, Holmberg 2856.

MUCHACHA DE 12 a 13 años, SE NEcesita, Olazábal 1993.

MUCHACHA NECESITA señora sola, para compañía, Superí 2425.

MUCHACHA GRANDE SE PRECISA, tratar todo el día, Monroe 3846.

MUCHACHA PARA CORTA FAMILIA se necesita, Suipacha 839.

MUCHACHA DE 14 a 15 años, SE NEcesita, Obligado 2766.

MUCAMA SE NECESITA, CABILDO 2622

MUCHACHA, 16 a 18 años SE PRECISA, para poco trabajo, Cabildo 2825.

MUCAMA PRECISO, 30 $, CABILDO 1315.

MUCHACHA SE PRECISA, CABILDO número 1787.

MUCHACHA SE PRECISA, AMAMBAY 17 (Rivadavia 4631).

MUCAMA JOVEN RECOMENDADA SE necesita, Lima 969.

MUCHACHO NECESITO, TRATAR DE 8 a 9 a. m., Hidalgo 32.

MUCHACHA PARA matrimonio solo preciso, 20 $, Pichincha 176, 2o. B. v1

MUCAMA SE NECESITA, RIVADAVIA 1128.

MUCHACHA QUE SEPA COSER A MAquina se necesita, Talcahuano 34.

MUCHACHA DE 13 a 14 años. SE NECEsita, Estados Unidos 3006.

MUCHACHA NECESITO, FRIAS 189.

MUCHACHA JOVEN SE NECESITA para matrimonio, Brasil 307.

MUJER PARA LIMPIEZA Y COCINA medio día se necesita, Bolívar 481.

MUCHACHA para niñera se necesita, Rivadavia 2349, 2o. v1

MUCHACHA SIN cama para matrimonio solo se necesita, Est. Unidos 1084.

MUCHACHO ESPAÑOL, para tienda se precisa, Río Cuarto 1601. v1

MUCHACHA DE 16 años, SE PRECISA, Malvinas 285. v1

MUCHACHA DE 16 años SIRVIENTA SE precisa, Portela 55.

MUCHACHA CON CAMA SE NECESITA, Serrano 921.

MUCHACHA PRECISO PARA ayudar en los quehaceres, 10 a 15 años, Pozos 345.

MUCAMO SE NECESITA, POZOS 264, ocurrir de 9 a 12.

MUCHACHO 15 años, para servicio doméstico, necesito, Monroe 4103, vm.

MUCHACHA DE 12 a 13 años SE NECEsita, Provincias Unidas 2789, Flores.

MUCHACHA PARA TODO TRABAJO, se necesita; Defensa 978.

MUCHACHA SE PRECISA, de 12 a 14 años, poco trabajo, Arévalo 2806.

MUCHACHA CORTA FAMILIA, SE NEcesita, Medrano 875.

MUCHACHA ASEADA PRECISO, 30 $, doy cama, Daniel Cerri 1586, Barracas.

MUCAMO QUE SEPA ENCERAR PISOS, se precisa, sueldo 30 $, Tacuarí 142.

MUCAMA Y COCINERA RECOMENDAda, se necesitan, Canning 2834.

MUCHACHO de 13 a 15 años, POCO TRAbajo, se precisa, Larrea 1026.

MUCHACHA 14 a 16 años, AYUDAR quehaceres, se precisa, Larrea 1026.

MATRIMONIO SE NECESITA, EL MUcamo, ella cocinera, con hija de 14 a 15 años, Belgrano 1719, dep. B.

### SERVICIO DOMESTICO PEDIDO

MUCHACHO PARA LIMPIEZA se precisa; Suipacha 768.

MUCHACHA SIRVIENTA SE precisa, calle Pueyrredón 1775, Belgrano.

MUCHACHA PRECISO, 18 $, COCHAbamba 3554, dep. 6.

MUCAMA GENERAL PRECISA MATRImonio solo, con informe, Rivadavia 4597

MUCHACHA PARA TODO SERVICIO, Yerbal 45, alt. Rivadavia 4600.

MUCHACHA SE NECESITA PARA 2 personas, tratar Colombres 329.

MUCHACHA PARA AYUDAR, 15 A 20 $, México 3156.

MUCHACHA JOVEN, se precisa, para matrimonio solo, Sentiñon 691.

MUCHACHO PARA LIMPIEZA se necesita, sueldo 15 $, Corrientes 3725.

MUCAMA GENERAL QUE SEPA planchar, se necesita; Victoria 964.

MUCHACHA DE 13 a 16 años, PARA niñera, se necesita, Rivadavia 827.

MUCHACHA PARA MUCAMA Y OTROS quehaceres, necesito, Callao 146.

MUCHACHA PRECISO, TODO TRABAjo; Larrea 981.

MUCHACHA de 14 años precisa matrim, medio o todo el día, Corrientes 2392.

MUCHACHO SE NECESITA PARA MANdados, Solís 849.

MUCHACHA SE NECESITA, corta familia, Mitre 771, dep. 7.

MUCHACHA PARA TODO SERVICIO SE necesita, Castro Barros 1041.

MUCHACHA SE PRECISA para niñera y otros quehaceres, Santa Fe 2372.

MUCHACHA DE 14 A 16 años preciso para niñera, P. Mendoza 3137.

MUCAMA SE NECESITA, CHIVILCOY 3642, Villa Devoto.

MUCHACHAS se necesitan 2 para todo servicio, sueldo 15 y 25 $, Brasil 1362.

MADRE E HIJA SE PRECISA, cocinera y mucama, Yerbal 2439, Flores.

MUCHACHA se necesita de 17 a 18 años para corta familia, Alsina 1363.

MUJER para todo servicio, que sepa cocinar, se necesita, Gascón 328.

MUCHACHO DE 13 A 20 años SE PREcisa, Alsina 2523.

MUCHACHA SE NECESITA SUELDO 20 $, Olleros 3638.

MUCAMA GENERAL, TRABAJADORA, recomendada, necesito, Lima 329.

MUJER PARA QUEHACERES DE FAmilia necesito, Junín 20, dep. 1.

MUCHACHA O MUCHACHO DE 12 A 13 años, se necesita, Salta 439. v1

MUCAMA JOVEN, con informes, precíso, Billinghurst 1663, 25 a 30 $.

MUCHACHA 14 A 15 años PRECISO para matrimonio solo, E. Unidos 1018.

MUCHACHA se necesita, que entienda de cocina, 15 $; Boyacá 756, Flores. v1

MUCAMA SE PRECISA; SANTA FE No. 3940.

MUCHACHA de 12 a 14 años, necesito poco servicio, buen sueldo, Frías 492.

MUJER QUE SEPA COCINAR, NECEsito, sola o con chico, Rivadavia 1068.

MUCHACHA PARA POCO SERVICIO se precisa, Río IV 1043.

MUCAMA SE NECESITA, CON CAMA. Quines 1640.

MUCHACHA DE 12 A 14 años, PRECIo para familia, Canalejas 2712.

MUCHACHA SE NECESITA, de 14 años, Rioja 1233. vim

MUCAMA práctica y recomendada, se necesita para 3 personas, Beruti 3033.

MUCHACHA cuidar chicos, se precisa, sueldo 15 $, Ombú 374. v1

MUCHACHA SE PRECISA, para matrimonio solo, Laprida 2032.

MUCAMA DE COMEDOR, SE NECESITA, con recomendación; Talcahuano 1158.

MUCHACHA AYUDAR quehaceres, precíso, T. G., Donato Alvarez 592, Flores.

MUCHACHA PARA TODO TRABAJO, corta familia, preciso, Viamonte 2014.

MUCHACHA 12 años, se precisa, Corrientes 2545, dep. G, 2o. piso.

MUCHACHA SE PRECISA PARA TODO servicio, Lafuente 476.

MUCAMA PARA FAMILIA SE NECEsita, Juramento 2099. v2

MUCHACHO DE 14 A 15 años SE NECEsita para limpieza, Santa Fe 1206.

MUCHACHA PARA MUCAMA SE NECEsita, Independencia 2831.

MUCHACHA PARA POCO TRABAJO SE necesita, Uruguay 198, sueldo 40 $.

MUCAMA SE PRECISA PARA CORTA familia, 25 $, Jurasi 2463.

MUCHACHA SE NECESITA, SUELDO 20 pesos, Convención 3879 v3m

MUJER FORMAL Y SERIA SE NECESIta para todo trabajo, Esmeralda 594.

MUCHACHA PARA AYUDAR A LOS quehaceres, necesito, Dean Funes 1567.

MUCHACHO SE PRECISA PARA mandados, 30 $, Libertad 163.

MUCHACHA PARA CORTA FAMILIA, se necesita, México 3225.

MUCHACHO NECESITO, VALDENEGRO 3585.

MUCAMA SE NECESITA, BELGRANO 1749, 3er. piso.

MUCAMA o sirvienta, todo menos cocina, necesítase, B. Irigoyen 1019.

MUCHACHA SE PRECISA PARA CORtar familia, Belgrano 3447.

MUCHACHA, SE NECESITA, SUELDO 20 $, Avellaneda 1582, Flores.

MUCHACHA SE PRECISA DE 14 A 15 años, Azcuénaga 725, dep. 9.

MUCHACHA SE NECESITA, SERRANO 696.

MUCHACHA SIRVIENTA para matrimonio solo se precisa, Guardia Vieja 3978.

MUCAMA CON CAMA SE NECESITA, Vicente López 1550.

MUCHACHA PARA MATRIMONIO SOLO, se precisa, Rivadavia 3491, 2o. piso.

MUCHACHA PARA pequeños QUEHACEres, con cama, C. Pellegrini 535, dep. 10

MUCHACHA CON CAMA, DE 8 a 11 años, preciso, Lavalleja 229.

MUCHACHA de 11 a 12 años, NECESItase, Montes de Oca 1434.

MUCHACHA PRECISO, cocina, con cama, sueldo 25 $, Castro Barros 924.

MUCHACHA PARA LIMPIEZA y mandados, se precisa, Suárez 1446.

MUCHACHA Ó SIRVIENTA CON CAMA se necesita, Uruguay 62. v28

MUCHACHA SE PRECISA DE 12 A 15 años, Gilemes 3031. v1m

MUCHACHA PARA TODO TRABAJO se necesita, Perú 990. v23

MUCHACHA seria y trabajadora, precisase, corta fila, para bien, Salguero 872

MUCHACHA SE NECESITA, THAMES número 1749. v28

MUCHACHA PARA TODO SERVICIO SE precisa sin cama; Sarmiento 1436. v28

MUCHACHA PARA CUIDAR UNA criatura, necesito, B. Mitre 2332. v1m

MUCHACHA PARA TODO SERVICIO, se necesita; Jujuy 135. v28

MUCHACHA SE PRECISA, RECOMENdada, México 1264. v28

MUCHACHA DE 13 a 15 años, para matrim. solo se nec., Diamante 1586. v28

MUCHACHA SE NECESITA, GUAYAquil 160. v1m

MUCHACHA DE 12 a 14 años, SE PRECIsa; Corrientes 2312. v28

MUCHACHA para corta familia, se precisa, Q. Bocayuva 267. v28

MUCAMA GENERAL, que sepa su obligación, se precisa, Pichincha 1175, C.v28

MUCHACHA DE 16 A 18 años, ENTIENda cocina, precísase, Tucumán 2252. v2

MUCHACHA DE 15 a 16 años preciso, para ayudar quehaceres, 30 $, Conde 1719, Belgrano.

MATRIMONIO PRECISO, ELLA TODO trabajo, él limpieza y cuidar perros, Cabildo 2683.

MUCHACHA JOVEN TODO SERVICIO para matrimonio preciso, Martín García 409.

MUCHACHA RECOMENDADA SE PREcisa desde las 9 en adelante, Cabildo 1290.

MUCHACHA NECESITO DE 14 A 16 años ayuda de familia, Provincias Unidas 1150.

MUCAMA SE NECESITA, CASA MEDICO 30 $, Av. La Plata 1857, tranvías 18, 44, 26 y 27.

MATRIMONIO sin hijos, él peón quintero y todo trabajo de campo, ella cocinera; se necesita; Humberto 1 1537.

MUCHACHA PARA niñera y quehaceres de la casa, se necesita con cama adentro, E. Ríos 1066, dep. 5o.

MUJER FORMAL, PARA TODO servicio de dos personas mayores, sueldo 40 $, necesito, Guemes y Liniers, Ciudadela, F.C.O.

MUCHACHA 12 a 14 años, SE NECESITA para ayudar quehaceres familia tres personas, Jujuy 962.

MUCHACHA de 16 años, recomendada, para todo trabajo preciso, matrimonio solo; Av. de Mayo 83?, dep. G.

MUCHACHO PARA TODO SERVICIO, de casa-quinta, se necesita; Bmé Mitre 476, 1er. piso.

MUCAMA GENERAL, que sepa lavar y planchar, presentarse de 10 a 12, Charcas 1438. v1

MUCHACHO PARA TODO TRABAJO, preciso, casa pensión, 20 $, B. Mitre 1254.

MUCHACHA PARA TODO TRABAJO Y que sepa algo de cocina, sueldo $ 30 a 35; Bmé Mitre 955.

MUCHACHA SE NECESITA para mucama y que sepa planchar, con recomendaciones, Sarmiento 2407.

MUCHACHA DE 12 A 14 años PARA mandados de matrimonio solo, se necesita, de 9 a 11 a. m., Córdoba 1690.

MUCHACHA DE BUENA CONDUCTA, se precisa para el servicio, 20 $; calle Peña 3116. v1

MUCHACHA SIRVIENTA SE PRECISA, que sepa algo de cocina, buen sueldo, Santa Fe 2752.

MATRIMONIO necesito con buenas garantías personales y competencia para dirigir café y billares, datos Bolívar 518.

### SERVICIO DOMESTICO PEDIDO

MUJER FORMAL QUE SEPA ALGO DE cocina, y otro trabajo, Luis M. Campos 595, tratv. 2o.

MUCAMA DE ADENTRO, se necesita, Arenales 2051, tratar después de las 9 a. m.

MUCHACHA DE 13 años necesito ayudar servicio corta familia, 20 $, Triunvirato 4900.

MUCHACHA PARA TODO TRABAJO, que sepa limpia y sepa su obligación, sueldo 20 $; Malvinas 560, Caballito.

MUCHACHA DE 17 años SE NECESITA, hay necesser servicio, Victoria 1575, departamento 15, 4o. piso.

MUJER PARA LAVAR y otros quehaceres se necesita, tratar Zapiola 1700, Belgrano R.

MUCHACHA DE 14 A 16 años PARA ayudar en los quehaceres de corta familia se precisa, Bustamante 1360. v1

MUCAMA PARA MATRIMONIO, CASA seria y buena, con recomendaciones, necesito, Humberto 2852. v1

MUCHACHA de 14 a 16 años, PARA MAtrimonio, se precisa, sueldo 20 $, Uruguay 196.

MUCAMA DE ADENTRO, RECOMENDAda, necesito, prefiero italiana, Rivadavia 5846. v1m

MUCHACHA 10 a 11 años, CON CAMA, se necesita, Rivadavia 4091, vestida, calzada y 10 $ mensuales.

MUCHACHA DE 15 años, se precisa, para matrimonio solo, sueldo 20 $, Piedras 740, 3er. piso, izquierda.

MUCHACHA SE NECESITA, para los quehaceres de corta familia, sueldo 15 $, Camargo 467. v1m

MUCHACHA SE PRECISA, de 13 a 14 años, para poco trabajo, Tacuarí 400, 1o. derecha.

MUCHACHA FORMAL PRECISA MATRImonio solo, 25 $, Pichincha 777, Caballito, v28

MUCHACHO NECESITO PARA CASA de pensión de familia, bien recomendado, Supacha 772. v28

MUCHACHA PARA TODO SERVICIO MEnos la cocina, con recomendación, tratar de 9 a 11, Río Bamba 356. v28

MUCAMA general se necesita en casa chica, con 2 niños, presentarse con referencias, Venezuela 1886. v1m

MUCHACHA DE 15 a 17 años, PRESENtada por los padres o recomendada, para ayudar a quehaceres de casa, se necesita, Carlos Pellegrini 595, presentarse 8 a 9.

MATRIMONIO PARA hotel de campo, se precisa, sin hijos; él pedn para todo trabajo; ella lavandera; tienen hija de 15 a 16 años, también ocuparía, Sarandí 1380.

MATRIMONIO SIN HIJOS SE NECESIta, se prefiere italianos, inútil presentarse sin recomendación, para un matrimonio inglés, ella para todos quehaceres domésticos y que haya servido y él únicamente para dormir en la casa, ocurrir al Cementerio Británico, Chacarita. v1

NECESITO SIRVIENTA PARA TODO, que sepa cocina, Rivadavia 3578. v28

NECESITO SIRVIENTA PARA TODO trabajo, corta familia, Alm. Brown 824.

Niñera CON RECOMENDACIONES SE necesita, Esmeralda 827.

Niñera RECOMENDADA SE NECESITA, Victoria 3064. v1

NECESITO MUCHACHA DE 14 A 15 años p. matrimonio solo, Q. Bocayuva 95. v1

NECESITASE UNA SIRVIENTA, 15 DE Noviembre 1332.

NIÑERA FORMAL, RECOMENDADA, se necesita, tratar después de las 9; calle Venezuela 1382.

NIÑERA JOVEN, PARA CUIDAR niño de año y medio, se necesita, bien recomendada, Perú 829.

NECESITO MUJER FORMAL PARA SERvicio de 4 personas, Arcos 2033, Belgrano.

Niñera JOVEN Y DE BUENA PRESENcia se necesita, José Hernández 2716, Belgrano.

PEON DE COCINA SE NECESITA práctico, Montes de Oca 1902.

PRECISO SIRVIENTA PARA TODO SERvicio menos cocina, sería, trabajadora y con recomendaciones, Piedras 1455.

PRECISO BUENA SIRVIENTA QUE SEpa algo de cocina y muchacha para los quehaceres de casa, Caseros 3039.

PIEZA Y pequeño SUELDO EN CAMBIO servicio a personas mayores, Hornos 1034.

PRECISO SIRVIENTA PARA TODO, menos cocina, casa chica, poco trabajo, $ 20; Varela 334, Flores. v28

SIRVIENTA PARA TODO TRABAJO DE corta familia necesito, Cangallo 3922.

SIRVIENTA JOVEN SE NECESITA, Quito 4201 esquina Mármol. v1

SE NECESITA SIRVIENTA, SUELDO 35 pesos, Añasco 442, Caballito.

SIRVIENTA Y MUCHACHA SE NECEsitan, Baunes 2780, Villa Urquiza.

SE PRECISA CHICA PARA CUIDAR una nena, Talcahuano 314.

SIRVIENTA SIN CAMA SE NECESITA, Liniers 1430.

SIRVIENTA PARA 4 P. SE NECESITA, 35 $, Velazco 357, Lacroze 12 y 14.

SIRVIENTA PRECISO PARA TODO TRAbajo, Piedras 707.

SRA. JOVEN T. TRAB. PERS. MAYOR. que sepa escribir, 40 $, Pellegrini 622

SIRVIENTA SE precisa todo trabajo, casa de matrimonio, Ensenada 389.

SIRVIENTA NECESITO, recomendada, presentarse de 8 a 4, Bolívar 1478.

SIRVIENTA SE NECESITA, TACUARI 82, 2o. piso, derecha.

SIRVIENTA JOVEN, PARA TODO trabajo, se necesita; México 1422.

SIRVIENTA QUE SEPA cocinar, se necesita, Valentín Gómez 3245.

SIRVIENTA, MUCHACHA, se necesita; Don Cristóbal 540.

SIRVIENTA SE PRECISA; BOLIVAR 891, dep. 8.

SE NECESITA MUCHACHO para servicio; San Roque 3762, Villa Devoto. v1

SIRVIENTA CON CAMA, buen SUELDO, se precisa; Garay 3140.

SE NECESITA SIRVIENTA PARA todo servicio; Paraguay 1991.

SIRVIENTA que sepa algo de cocina, se necesita; Gurruchaga 2278.

SIRVIENTA PARA TODO TRABAJO SE necesita, Corrientes 2422. v1

SIRVIENTA QUE SEPA DE COCINA SE necesita; Chile 2043. v1m.

SE PRECISA MUCHACHA PARA MATRImonio solo, Ecuador 1378, dep. 1. v1

SE NECESITA UNA MUJER PARA EL serv. de corta flia., México 1480, 6. s. p. 5

SE NECESITA CHICA O CHICO para taller de planchado, Humberto 1 2484.

SIRVIENTA PARA MATRIMONIO PREciase, 24 Noviembre 405, piso 4, B.

SIRVIENTA QUE SEPA COCINAR PREciso, Victoria 3065, buen sueldo.

SERVIENTA SE NECESITA PARA TODO trabajo, Martín García 481.

SE PRECISA MUCHACHA PARA CUIdar un nene, Belgrano 720.

SIRVIENTA QUE ENTIENDA DE COCIna, se precisa; Andes 343.

SIRVIENTA PARA TODO TRABAJO, SE precisa, Corrientes 1133.

SIRVIENTA SE NECESITA PARA TODO servicio, Chile 802.

SIRVIENTA SE PRECISA, POCO TRAbajo, Alsina 1709.

SIRVIENTA-niñera JOVEN, PRECISO, sueldo 30 $, Entre Ríos 177.

SIRVIENTA QUE SEPA COCINAR, REcomendada, se precisa, Córdoba 1111.

SIRVIENTA JOVEN, SE PRECISA, buen sueldo, Salguero 641.

SIRVIENTA SE PRECISA, PICHINCHA 109. vim

SIRVIENTA O MUCHACHA SE NECESIta, San Juan 2336.

SIRVIEN

SERVICIO DOMESTICO OFRECIDO

MUCAMA DE ADENTRO, QUE SABE cocinar, Montevideo 393.

COCINERA SE OFRECE PARA MATRIMONIO, Corrientes 1170, pieza 24.

MUCAMA PARA CORTA FAMILIA, SE ofrece, Perú 630. vlm

MUCAMA SE OFRECE, con informes, Libertad 501. vlm

MUCHACHO SE OFRECE, para cualquier trabajo, Bolívar 734, pieza 20.

MUCHACHA LIMPIA, se ofrece, como sirvienta, carta, Pozos 183, Piñero.

MATRIMONIO sin hijos ofrécese, cocinero y sirvienta, sin pretens., Humberto 1445.

MUCAMA SE OFRECE PARA CORTA familia, Billinghurst 182. vl

MUCAMA SE OFRECE, con recomendaciones, 40 $, Corrientes 1556.

MUCAMA DE ADENTRO SE OFRECE, con recomendaciones, Arenales 1936.

MUCAMA SE OFRECE, CON RECOMENdaciones, Paraguay 1365, M. L. vl

MUCAMA SE OFRECE, POZOS 186.

MUCAMA Y COCINERA SE OFRECE, 24 de Noviembre 467. vlm

MATRIMONIO VASCO, SE OFRECE, cocinera y mucamo, Bmé. Mitre 1221.

MUCHACHO JOVEN SE OFRECE PARA familia, cualquier trabajo, recomendado, Victoria 428, B. R.

MUCAMA O SIRVIENTA SE OFRECE para todo trabajo menos cocina, para matrimonio, Sgo. del Estero 762.

MUCAMA SE OFRECE, CON BUENAS recomendaciones o cocina sencilla, Moreno 1465.

MUCAMA SE OFRECE PARA CORTA familia o para todo trabajo con buenas recomendaciones, Martín García 668.

MUCAMA DE ADENTRO O GENERAL, se ofrece, Río Janeiro 1086, sabe coser, Por carta o personalmente a M. R.

MATRIMONIO OFRECESE PARA limpieza algo de quinta y cocina, campo cerca o ciudad, tratar Humberto I 1784.

MATRIMONIO SIN HIJOS, RECIEN VEnido, se ofrece para todo servicio, ciudad o campo, San José 1998. vlm

MUCAMA O niñera, SABE SERVIR LA mesa, recomendada, joven, se ofrece, Belgrano 2080.

MUCAMA SERIA, de confianza, se of., con certif., a matrimonio solo o señora: Charcas 2522, tratar de 11 a 7 p. m.

MUCAMAS dos hermanas se ofrecen, juntas o separadas, hijas de vascofrancesa, Avenida Alcorta 1358. vl

MUCHACHA SE OFRECE PARA MUCAma de adentro o general, formal y trabajadora; Junín 1033. vlm

MUCAMO SE OFRECE, SABE BIEN SU obligación, tiene recomendaciones, Estados Unidos 1303.

MUCAMA formal se ofrece, con recomendaciones a satisfacción, por telef. 6906, Mitre, o personalmente, Gallo 734. v2

MUCAMO GENERAL, se ofrece sin pretensiones, muy competente; Cochabamba 604, U. T. 3118, Buen Orden.

MUCAMA DE COMEDOR O PARA TODO se ofrece, buenas recomendaciones, calle Wenceslao Villafañe 1443.

MUJER TRABAJADORA OFRECESE de 2 a 7 p. m., barrio Palermo, C. Díaz 1791. vl

MATRIMONIO CON CHICO se ofrece, cocinera, el cualquier trabajo, maneja carros, ciudad o campo, E. Unidos 1455. vlm

MATRIMONIO JOVEN, sin hijos, se ofrece, para todo trabajo, va al campo; tratar Sgo. del Estero 1945.

MATRIMONIO JOVEN VASCO OFRECEse, cocinera u otros quehaceres, él quintero o cualquier trabajo, Bacacay 3251, Flores.

MATRIMONIO ITALIANO SE ofrece para campo, buena cocinera y chauffeur aprendido en trabajos de estancia, F. M., Montevideo 1227.

MATRIMONIO SIN HIJOS SE OFRECE, él entiende de quinta, sabe manejar o para peón, ella entiende de cocina, lavado y planchado, para tratar, San Juan 1145.

MATRIMONIO español, JOVEN, sin hijos, se ofrece, ella buena cocinera o mucama, él para jardinero, quintero u otros quehaceres, para campo o ciudad, tratar por carta o personalmente, Miriñay 1763. vl

MATRIMONIO JOVEN, ITALIANOS, SE ofrece, él quintero jardinero o chacarero competente, ella cocinera o para trabajos domésticos, buenas recomendaciones, sin pretensiones, Lima 1753.

MATRIMONIO JAPONES CON HIJO DE 9 meses, se ofrece, casa de familia, profesión lavar y planchar ropas finas, muy práctica; él quintero y jardinero y otros quehaceres, campo o ciudad, por carta a N., San Juan 970.

OFRECESE señora ESPAÑOLA, CORTA familia, entiende cocina, otros quehaceres, Tucumán 3304. vl

PORTERO o valet, ofrécese con inmejorables recomendaciones, práct., R. Fe 1535.

SIRVIENTA PARA COCINA SE OFREce, Av. del Tejar 2674. vl

SRTA. FORMAL SE OFRECE PARA COcinera, Medeo 1960, Belgrano. vl

SIRVIENTA SE OFRECE TODO TRAbajo, Hidalgo 377.

SIRVIENTA JOVEN SE OFRECE, TOdo trabajo, Rivadavia 1545. vl

Señora VIUDA SE OFRECE CON CHICA de 4 años, 25 $, Saavedra 266. vl

SIRVIENTA SE OFRECE QUE ENTIENde de cocina, Sadi Carnot 143.

SIRVIENTA FORMAL SE OFRECE TODO trabajo, entiende cocina, Quito 4299.

SIRVIENTA SE OFRECE SOLA, FORMAL, Díaz Vélez 3868.

SE OFRECE MUJER CON UN CHICO DE 5 años para el campo, Victoria 1460.

Sra. SOLA SE OFRECE PARA QUEHAcerps, con retiro, Defensa 509, pza. 14.

SE OFRECE PARA CUIDAR UN niño; Tucumán 867.

Señora SE OFRECE, DE LAVANDERA O sirvienta; Defensa 480.

SE OFRECE LAVANDERA POR DIA; Estados Unidos 2836. vlm.

SE OFRECE sirvienta para todo trabajo o corta familia, Achupallas 1081. vl

SIRVIENTA SE OFRECE SIN CAMA; Estados Unidos 1338.

SIRVIENTA general, joven, formal, se of. a Vila.; Cabello 3986. vlm.

SEÑORA SE OFRECE medio día de mafiana, poco serv.; Ayacucho 1666.

SIRVIENTA PARA matrimonio se ofrece con informes; San Juan 1053.

SE OFRECE CHICA DE 14 años, para pequeños quehaceres, Defensa 347.

SIRVIENTA SE OFRECE PARA TODO trabajo, Defensa 735, pieza 35.

SRA. VIUDA DESEA COLOCARSE FORmal, sin pretensiones, E. Unidos 1968.v2

SE OFRECE MUCHACHA italiana para matrimonio solo, Juncal 2816. vl

SIRVIENTA OFRECESE, ENTIENDE DE cocina, corta fam., Onarcas 1580, dp. 5.

SIRVIENTA SE OFRECE PARA TODO trabajo, San Carlos 3462. vl

SE OFRECE MUCAMA SERIA, ENTIENdada por su familia, Defensa 347.

SIRVIENTA SE OFRECE con un niño de 4 años, sin pretensiones, S. Peña 767.

SIRVIENTA española, viuda, lava, plancha, cocina, con retiro, Defensa 819.

SE OFRECE cocinera italiana y lavar., B. Mitre 1831, U. T. 4137, Libertad.

SIRVIENTA SE OFRECE, TODO trabajo, menos cocina, corta familia, Perú 1423.

SIRVIENTA SE OFRECE, ENTIENDE de cocina, Chacabuco 2196. vlm

SE OFRECE cocinera buena con cama y buenos informes, Uruguay 1014.

SIRVIENTA ofrécese, todo servicio, sin cama, Agrelo 1264. vl

SRA. sería se ofr. para cocina y otros quehaceres, con retiro; S. Lorenzo 317.

SIRVIENTA SE OFRECE PARA TODO trabajo, C. Calvo 1743, p. 31. vl

SE OFRECE señora FORMAL PARA LA cocina de corta familia, E. Unidos 962.

SE OFRECE señora formal, PARA TODO servicio; Venezuela 422.

Señorita SE OFRECE PARA cocina sencilla, de la Rioja, Canning 917.

SE OFRECE señora FORMAL PARA cocina y otros quehaceres, Maza 1550.

SIRVIENTA SE OFRECE PARA TODO trabajo, Defensa 674.

SIRVIENTA SE OFRECE PARA MEDIO día, Moreno 1949.

SE OFRECE señora SIN CAMA PARA cocina y quehaceres, Bulnes 2691, J. C.

SE OFRECE COCINERA PARA TODO trabajo, con retiro, Belgrano 1216.

SIRVIENTA SE OFRECE, 20 $, Paraná 770, Avellaneda.

Señora SERIA SE OFRECE PARA LA cocina, sin cama, Sgo. del Estero 654.

SE OFRECE señora formal, PARA ayudar, con retiro, Alberti 478.

SE OFRECE MUCAMA DE ADENTRO con buenas recomendaciones para casa de familia, Perú 187.

SIRVIENTA SE OFRECE PARA TODO trabajo, entiende de cocina, Montevideo 349.

Sra. SE OFRECE PARA QUEHACERES de corta familia, por carta o personalmente J. G.; Garay 2121. vlm.

SE OFRECE COCINERA italiana, sabe cocinar toda clase comidas, recomendaciones a satisfac., Rosell 175, Chacarita.

SIRVIENTA O MUCAMA ofrécese, joven, buena, presencia, b. recomend., Rivadavia 2659, Pasaje Sarmiento 36. vl

SE OFRECEN DOS hermanas, una para mucama, y la otra para niñera, bien recomendadas; Méjico 318.

SIRVIENTA BIEN RECOMENDADA, con nena de 10 años se ofrece matrimonio o corta familia, Rumania 826. vl

Señora JOVEN SE OFRECE PARA TODO trabajo menos cocina, sin retiro, Moreno 2166.

Señorita HABLA FRANCES, sabe coser, se ofrece, mucama o todo trabajo, matrimonio solo, Dorrego 1434. vl

SIRVIENTA SE OFRECE PARA COCIna y familia, o matrimonio, sabe bien de cocina, Cangallo 946. vl

SE OFRECE señora, CON UN chico de 3 años, por medio día o día entero, con retiro, sin pretensiones, Tucumán 1559.

SERVICIO DOMESTICO OFRECIDO

Señora SE OFRECE, 3 DIAS POR SEmana, para familia, Juncal 1469. vlm

SE OFRECE SIRVIENTA, COCINERA O lavandera para familia, Piedras 951.

Señora FORMAL SE OFRECE, PARA cocina sencilla, con recomendaciones, Carlos Calvo 3745.

SE OFRECE COCINERA Y OTROS quehaceres suda, corta familia, Junín 1355, pieza 5. vlm

Señorita DISTINGUIDA SE OFRECE como dama de compañía de señora sola, por carta a M. M. T., Cevallos 825. vlm

SIRVIENTAS 2 SE OFRECEN, que entienden bien de cocina, juntas o separadas, Brasil 1754.

Señorita AUSTRIACA SE OFRECE PARA mucama, sabe planchar, coser y entiende de cocina, A. P., Blanco Encalada 3022.v2

Señora FORMAL SE OFRECE PARA todo trabajo, por día o por horas, Moreno 634.

SE OFRECE AMA JOVEN Y DE BUENA presencia, leche de 4 meses, primeriza, Agüero 1981. vlm

SRTA. JOVEN OFRECESE, PARA COCIna sencilla, sin cama, por carta o personalm. B. M., Bmé. Mitre 1468, dep. 7.

SE OFRECE MUCHACHA PARA CORTA familia o matrimonio solo, A. del Valle 1837.

SE OFRECE JOVEN CORDOBESA PARA mucama o todo trabajo menos cocina, Sdora Peña 1464.

SIRVIENTA SE OFRECE PARA CORTA familia, recomendada, sueldo 40 $, Brasil 933.

Señora CON CHICOS DESEA COLOCARSE para persona sola, Independencia 3036, departamento B. vlm

SE OFRECE JOVEN ITALIANO, para sacristán u otro trabajo; por carta, Amenábar 4029, Saavedra.

SE OFRECE MATRIMONIO, EL quintero y ella cocinera, español, Lavalleja 1249. v2

SE OFRECE MUCHACHA DE 13 A 14 años, para cuidar señora o señorita, o para niñera; Cabello 3649. vlm.

SE OFRECE señora DE EDAD, AYUDAR en cortos quehaceres con cama, poco sueldo, M. D., Arrecifes 3244, Flores.

SRA. DECENTE acompañaría familia a la Asunción del Paraguay, por el pasaje, Cabildo 2319. vl

Señora ANCIANA SOLA, PIAMONTESA, se ofrece para persona sola, Olleros 1446, Belgrano. vl

SE OFRECE señora ITALIANA SOLA para todo trabajo, San Eduardo 3024, Flores. v2

SIRVIENTA SE OFRECE CON BUENOS informes, para todo servicio y con retiro, Alsina 1571, pieza 7. v2

Señora VIUDA DESEARIA PIEZA EN cambio de algunos quehaceres, Lima 1137, S. J. v2

SE OFRECE MUCHACHO DE 17 años para cualquier trabajo, sabe leer en tricicleo, por carta dir. F. C. Estomba 870. v2

Señora VASCA, SERIA SE OFRECE como suplenta o cocinera, por carta o personalmente, Santa María 235, Barracas. vl

SE OFRECE AMA ITALIANA, PREMEtiza, joven, leche abundante, a criar afuera, Gallo 1050. vl

Señora SERIA CON CHICO DE 8 años, ofrécese para todo trabajo cocina, Gallo 2547. v2

SE OFRECE MUCHACHA PARA COCINA sencilla, sueldo 25 $, dormir afuera; Hernandarias 643. v2

Señora FORMAL SE OFRECE PARA servicio general de matrimonio o cocina sencilla, Rincón 644. v2

Señorita de 22 años, SE OFRECE PARA mucama de adentro, Montevideo 1480, U. T. 3629 Juncal. v2

SRA. FRANCESA SE OFRECE para los quehaceres, sabe de cocina; por carta; Rondeau 2488. v2

Señorita SE OFRECE PARA MUCAMA, sabiendo bien su obligación, otra de 16 años, Progreso 1339. v2

SIRVIENTA SE OFRECE para todo trabajo corta familia, Paraguay 662, pieza 19. v2

Señora ARGENTINA SE OFRECE PARA acompañar señora o señorita recomendada, medio día de 1 en adelante, C. Pellegrini 1264.

SIRVIENTA JOVEN SE OFRECE PARA mucama o todo trabajo menos cocina vería puestos de aves No. 11 y 12 mercado Modelo. vl

Señora ARGENTINA, para todo trabajo de matrimonio, se ofrece, preguntar por señora Escobar; por carta o personalmente, Gaona 1826.

Señora SE OFRECE PARA COCINERA o lavar ropa en casa de familia, y tiene buenas recomendaciones, carta a M. Juan, San Martín 326. vl

SE OFRECE COCINERA CON LAVADO y recomendada, con retiro, o hija mucama para matrimonio solo o corta familia, tratar Paraguay 5367. vl

Señora DECENTE Y EDUCADA DESEA encontrar señora sola o matrimonio para acompañar y trabajos domésticos, buen trato y poco sueldo, carta o personalmente a M. S., Ramón Falcón 3284, Flores.

EDICTOS JUDICIALES

EDICTO JUDICIAL—POR DISPOSICION del señor juez federal de la capital, doctor don Manuel B. de Anchorena, se hace saber a don Juan Cruz Varela por el término de tres días a contar de la primera publicación del presente, que en la ejecución que le sigue el Banco de la Nación Argentina por cobro ejecutivo de pesos, ante dicho juzgado y secretaría del que suscribe, se persiste siempre en el cobro del crédito reclamado y sus intereses.—Buenos Aires, diciembre 8 de 1917. v2

EDICTO JUDICIAL—POR DISPOSICION del señor juez Federal de la Capital doctor don Manuel B. de Anchorena, se cita y emplaza por el término de tres días a contar desde la primera publicación del presente edicto a don Francisco Aladio para que comparezca a J. S. S. a estar a derecho y constituir domicilio legal, en el juicio que por cobro ejecutivo de pesos le sigue el Banco de la Nación Argentina, bajo apercibimiento de darle la correspondiente intervención al señor Defensor de Ausentes en turno. Buenos Aires, febrero 26 de 1918, R. Amaya, secretario. v2

EDICTO.—POR DISPOSICION DEL JUEZ de 1a. instancia en lo civil de la capital, doctor Uladislao F. Padilla, se cita y emplaza por el término de quince días, a contar desde la primera publicación de la presente, a don Víctor Borguia, para tomar la intervención que le corresponda, en el juicio sucesorio de don Francisco Frederich, que tramita por ante la secretaría del autorizante, bajo apercibimiento de nombrarle defensor que lo represente.—Buenos Aires, febrero 6 de 1918.—Enrique A. Saguier, secretario. vl4

EDICTO—POR DISPOSICION DEL SEñor juez de 1a. instancia en lo civil de la capital Federal doctor Fernando Klappenbach, se hace saber que en el concurso civil formado a la sociedad conyugal, de don Ramón Avila y María Castilla Aguiar de Avila, que se tramita por la secretaría del que suscribe, ha sido designado síndico en reemplazo del doctor Felipe Arana que renunció, el doctor Gerardo Mesa, con estudio en 25 de Mayo 294, a quien los acreedores deben presentar los títulos justificativos, de sus créditos dentro del término de quince días.—Buenos Aires, febrero 22 de 1918.—José E. Cirio, secretario.v10

EL señor JUEZ DE PRIMERA INSTANcia en lo civil de la capital de la república, doctor don Juan Carlos Lagos ha dispuesto se cite, llame y emplace por el término de treinta días contados desde la primera publicación del presente, a todos los que se consideren con derecho a los bienes dejados por don Manuel Pasqualetti, ya sean como herederos o acreedores, para que dentro de dicho término comparezcan a deducir sus acciones en forma por ante su Juzgado y secretaría del que suscribe, bajo apercibimiento de lo que hubiere lugar por derecho. Buenos Aires, febrero 21 de 1918. Luis Vincent secretario. 28mar.

POR DISPOSICION DEL señor JUEZ Federal de la capital, doctor don Manuel B. de Anchorena, se cita y emplaza por el término de tres días, a contar desde la primera publicación del presente edicto, a Modesto Cereijo, para que comparezca ante S. S. a estar a derecho y constituir domicilio legal, en el juicio que por cobro ejecutivo de pesos le sigue el Banco de la Nación Argentina, bajo apercibimiento de darle la correspondiente intervención al señor defensor de ausentes en turno. Buenos Aires, febrero 22 de 1918.—R. Amaya, secretario. vlm

NAVEGACION

COMPAÑIA ARGENTINA DE NAVEGAción (Nicolás Mihanovich) Limitada. — Casa matriz, 21 Threadneedle Street, London, E. C.

ITINERARIO A REGIR DESDE EL 1o. DE MARZO DE 1918

LINEA BUENOS AIRES-MONTEVIDEO—Salidas de la dársena Sur todas las noches a las 10 p. m. los nuevos y lujosos vapores a turbina CIUDAD DE BUENOS AIRES y CIUDAD DE MONTEVIDEO.

LINEA SALTO y escalas—Salidas: martes, jueves y domingos a las 3 p. m.

LINEA COLONIA-CARMELO y escalas.—Salidas: miércoles y domingos, a las 8 a. m.

LINEA PARANA, ALTO PARANA (hasta Posadas) Paraguay, alto Paraguay (hasta Corumbá). Salidas: miércoles y domingos a las 10 a. m. Sábados a las 11 a. m.

Para informes y pasajes dirigirse a la Administración, calle 25 de Mayo esquina Cangallo, Buenos Aires. perm.

LICITACIONES

COMPAÑIA GENERAL DE FERROCArriles en la Provincia de Buenos Aires—Se llama a licitación pública para la venta durante 6 meses, de la carbonilla de la leña que emplea la compañía como combustible en sus locomotoras. Datos en la oficina del jefe de almacenes generales, calles Luna y Puentecito, ciudad, todos los días hábiles de 8 a. m. a 11 a. m. Apertura de las propuestas el 11 de marzo, antes de las 3 p. m., en la secretaría de la dirección general, calles Veles Sarsfield y Suárez.v1

MINISTERIO DE MARINA—Dirección General Administrativa (P. Colón y Brasil).—Llámase a presentación de propuestas hasta las 3 p. m. del 18 de marzo del corriente año, para la provisión de víveres durante el segundo semestre próximo. Por pliegos de condiciones, datos, etc., recurrir a la División Compras. vlm.



# LA PRENSA

Buenos Aires, febrero 28 de 1918


## COSTO DE RECAUDACION DE LOS IMPUESTOS

La parte proporcional de la renta pública que se insume en su percepción, no es capítulo que se dilucide en los acuerdos gubernativos de nuestro país, ni en los estudios y asesorías que corresponden a los técnicos dependientes de los ministerios. Desde luego, queda ignorada en los debates parlamentarios que ilustran la sanción de los tributos, aun cuando su importancia es capital, si consideramos las máximas fijadas por la ciencia económico-administrativa y las causas que pueden desviar sus efectos esperados o agravar la incidencia impositiva.

Adam Smith, en su libro "La riqueza de las naciones", fijó esas reglas que son hoy clásicas en materia de impuestos públicos, y las causas que ejercen influencia en la realización del principio admitido de "que todo tributo debe organizarse de tal manera que retire o mantenga fuera del bolsillo del pueblo contribuyente, la menor parte posible de lo que debe ingresar al tesoro del Estado", y cita cuatro modalidades que pueden perturbar la realización de ese principio.

Primeramente, señala el costo excesivo de la recaudación; luego, las reglas y procedimientos que el tributo exija y puedan ser causa de obstrucción y aun del desvío de las industrias de su curso normal: en tercer lugar, dice, que si la forma del impuesto puede inducir a la evasión de su pago, provoca el requerimiento o la necesidad de establecer penalidades y confiscaciones, y, finalmente, expresa que si la forma del tributo ocasiona al contribuyente molestias y desagrados excesivos, lo coloca en el caso de inclinarse a pagar para librarse de ellos. A estas causas de perturbación del sistema que caracteriza a los tributos generales y equitativos, puede agregarse el aumento de los precios que establece el vendedor, calculando sus ganancias sobre el costo del artículo, más el monto del impuesto, según su aplicación.

Los diversos sistemas rentísticos adoptados por las naciones, dan razón de los variados coeficientes de costo para su percibo, de modo que a los objetos del presente artículo tomaremos el ejemplo de Inglaterra y los datos que ofrece una monografía del señor F. H. Elliott, secretario de la comisión de agricultura de dicho país, que contiene interesantes conocimientos.

Según ella, la recaudación total de la renta del reino insume un 3 1|2 por ciento del valor asignado; y, por las razones que luego se detallan, se ve que no está su sistema impositivo en las reprobadas anteriores condiciones, que Adam Smith consagró y que son hoy clásicas. Atribúyese ese resultado, en primer término, a la reforma de la tarifa aduanera de mediados del siglo anterior, que disminuyó el contrabando y produjo la consecuente supresión de las aduanas y cuerpos de guardacostas; a la equiparación del impuesto y los derechos a los alcoholes de todo origen, que limitó la destilación clandestina; a la concentración de las numerosas oficinas recaudadoras en las muy pocas necesarias; a la supresión de los impuestos a las manufacturas; a las más profusas comunicaciones por vías férreas, correos y telégrafos; a la abolición del sistema reprobado de nombrar empleados por influencias parlamentarias; a la más adelantada educación del personal administrativo; a su mayor competencia y actividad, mediante el sistema de permanencia en sus cargos, y a la activa vigilancia de los superiores, todo lo cual ha permitido que en el medio siglo trascurrido se haya reducido a la mitad el costo de las recaudaciones fiscales.

Existe, además, otro factor concurrente a ese resultado que consiste en la limitación de los impuestos "indirectos" a un número reducido de artículos de alimentación o de primera necesidad, trasladando el peso de la tributación a los "directos" de sisa, patente, sobre la renta, etc., pues la experiencia ha demostrado, due cuesta menos recaudar estos últimos que los primeros, debido al excesivo número de funcionarios, vigilancias y establecimientos, que reclama su organización. Así, en el estudio que consultamos se demuestra que las aduanas, principal fuente rentística de principios del siglo XIX, exigían un costo de percepción que subía a un 10 por ciento, y el cual, con las remuneraciones que privadamente exigían los empleados, llegaba hasta 20 y 30 por ciento. La reforma aduanera fué paulatinamente reduciendo esas proporciones hasta la cifra actual de 3 a 3 1|2 por ciento; los demás impuestos internos a 2 por ciento, y algunos, como el de sellos, a menos de esta cifra. Igual fenómeno se ha demostrado en Francia, Alemania, y en nuestro propio país. Y es por la certidumbre de esos resultados que las comisiones del presupuesto de Inglaterra, no necesitan ya preocuparse en considerar los costos de su recaudación, mientras mantengan las formas impositivas actuales, ya se aumenten o se reduzcan los gravámenes, siempre que no se sancionen nuevos sistemas tributarios.

Haremos ahora algunas referencias acerca de los costos que nuestras recaudaciones exigen, tomando cifras de conjunto y antecedentes de los presupuestos anteriores por no disponerse aún del que ya a regir en el corriente año, de suerte que su objeto es simplemente insinuar a los funcionarios a quienes concierna la conveniencia de abordar el estudio de esos coeficientes, porque de él se llegará al conocimiento de otros hechos que conviene conocer más íntimamente por la relación que tienen entre sí y con el bienestar público.

Uno de los mayores inconvenientes que ofrece el recargo de impuestos sobre los artículos de primera necesidad, es el mayor encarecimiento que soportan, por la oportunidad que dan al vendedor para acrecentar sus ganancias, fijándolas sobre el precio de costo aumentado con el impuesto, como antes hemos dicho, caso que en nuestro país se multiplica por el régimen adoptado de recabar de las aduanas la parte mayor de la renta nacional.

El presupuesto calculado para este año espera una entrada de 16.500.000 pesos por la renta de correos y telégrafos, y su administración, según datos anteriores, costaba de 20 a 23 millones, de suerte que la institución, no sólo insume toda su producción, sino que reclama otros recursos para desempeñar sus servicios. Los impuestos de importación y adicionales deben redituar 133 millones de pesos moneda nacional con un costo alrededor de 6 millones, lo que da un promedio de 5 1|2 por ciento, y si admitimos que los nuevos derechos fijados para la exportación produzcan los 65 millones calculados, el promedio sería alrededor de 3 por ciento.

Los impuestos internos están calculados en 60 millones con un costo administrativo de 3.500.000 pesos que representa un 5 3|4 por ciento sobre el monto de la renta.

Los puertos, muelles y diques, pescantes, etc., se estima que darán una renta de 7.350.000 pesos, pero el presupuesto de su administración ha ascendido alrededor de 5.000.000 de pesos. Si acaso en el presente se calcula alguna rebaja, ello no invalidará la observación de que, si bien se costea, insume alrededor de un 70 por ciento de lo que produce.

Si unimos en una cifra los costos de las aduanas y los puertos, muelles, etc., hallaremos que el promedio es de un 8 por ciento más o menos, pero, en cambio, es grato recordar que la contribución directa, las patentes y los sellos no exceden de un 2 por ciento en su costo, con lo cual se comprueba el hecho, antes recordado, de que los impuestos directos son los que menos erogaciones reclaman de la caja fiscal.

De todas maneras, aun considerando que los resultados que anotamos no pueden ser exactos, por la dificultad que ocasiona la falta de datos minuciosos para realizar esos cómputos, la evidencia de su excesivo recargo está visiblemente indicada, y puede servir de estímulo para solicitar la atención de los altos funcionarios que están llamados a resolver esta seria cuestión que involucra diversos problemas ligados con el régimen impositivo en actual vigor.

En la situación en que se encuentran las finanzas de la República, la eficaz recaudación de la renta con la economía posible y su modo de acción sobre el pueblo, reviste una importancia capital, si se tienen presentes las teorías y causas de perturbación que ha sancionado la ciencia y hemos recordado al principio. Hasta ahora esta cuestión no ha sido presentada al Congreso, junto con el estudio que debe acompañar los presupuestos de recursos y gastos, posiblemente porque no se ha pensado en ello en los acuerdos de gobierno, o porque sus asesores comerciales y financieros han ignorado la importancia que tiene; pero sea cual fuere la causa de esa omisión, no puede desconocerse que, investigados los hechos que denunciamos con decisión y un concepto definido de los intereses del país, se alcanzarían muy plausibles resultados y sanciones. No hay nada que afecte más intensamente el bienestar de los habitantes como los tributos fiscales y su percepción y formas de procedimiento burocráticas, y es por ese motivo que su mayor perfección y equidad son las acciones públicas que contribuirán a suprimir el malestar que ellos pueden ocasionar.

El Ministerio de Hacienda y por su parte el de Comercio tienen medios suficientes de investigación íntima en los procedimientos, funcionarios, remuneraciones y demás factores necesarios para poder llegar a conclusiones definitivas, y a que se realice esa obra útil tiende la presente advertencia.

# CONFLICTOS FERROVIARIOS

## LA HUELGA EN LA EMPRESA DEL PACIFICO

### DESMANES DE ALGUNOS OBREROS

### GESTIONES ANTE EL GOBIERNO

### EXIGENCIAS PARA LA REANUDACION DEL TRABAJO

### *DECLARACIONES DE LA EMPRESA*

### Los servicios de trenes

#### ENVIOS DE TROPAS

Durante las 24 horas trascurridas desde la declaración de la huelga en las líneas del ferrocarril al Pacífico, las informaciones que se han recibido se refieren, en su mayoría, a desmanes producidos por los huelguistas, según todas las probabilidades y las denuncias de la empresa damnificada.

El conflicto, por lo demás, permanece invariable, y nada hace presumir una resolución rápida, pues la empresa se resiste a reconocer personería a la sociedad que auspicia la huelga, para discutir un arreglo, además de conceptuar que no hay nada que justifique el actual movimiento, y los obreros, por su parte, ya han formulado las condiciones mínimas para la vuelta al trabajo, como podrá verse.

En cuanto a la acción oficial, ésta se reduce a amparar la seguridad del tráfico y la conservación de los materiales de la empresa, a cuyo efecto ha enviado tropas a las localidades donde la población obrera ferroviaria es más densa y donde, por consiguiente, la agitación puede tener graves características.

#### ORIGEN Y CAUSA DE LA HUELGA — MANIFESTACIONES DE LA EMPRESA.

Con respecto a la huelga que nos ocupa, recibimos las siguientes declaraciones de la empresa del Buenos Aires al Pacífico.

La huelga declarada en este ferrocarril, según manifestación de la Federación Obrera Ferroviaria, se debe, en primer término, a que la empresa se niega a acceder a la exigencia de que viajen dos guardas en cada tren en marcha, y, en segundo, al número de horas de servicio impuesto al personal en los galpones de máquinas.

A juicio de la empresa las dos causas son tan infundadas y tan "nimias", que no justifican de ninguna manera el movimiento producido, pues la empresa ha mantenido en los trenes en marcha el servicio necesario, teniendo muy en cuenta no sólo las pendientes del camino a recorrer sino el número de ejes de cada tren.

Esta actitud era la que correspondía en espera del decreto de la dirección general de ferrocarriles, ya que ésta se había avocado el estudio del asunto y proyectaba la reglamentación correspondiente, siempre a base de las pendientes existentes en el recorrido y del número de ejes en marcha.

La Federación, por su parte, reclamaba que fueran dos guardas en cada tren, para evitar, decía, las consiguientes responsabilidades, viendo un peligro a todas luces imaginario, ya que, por regla general ha viajado siempre un sólo guarda a cargo del tren, sin que la carencia del segundo haya motivado un sólo accidente durante más de veinte años.

Respecto del asunto del personal de galpones de máquinas, también se encuentra a estudio de la dirección general de ferrocarriles.

Esta segunda cuestión tiene su origen en la negativa de los obreros de trabajar conforme a los diagramas aprobados provisionalmente por la citada dirección, y como esta negativa importaba una resistencia a la autoridad de la misma, puesto que el carácter de provisional que se dió a la aprobación de los diagramas, no quería decir que podía eludirse su cumplimiento, la empresa se vió obligada a suspender algunos obreros y a reemplazar otros, a fin de cumplir con la obligación primordial de atender el servicio público, dando al mismo tiempo cumplimiento a lo resuelto por el gobierno.

Por otra parte, la Federación no podía ignorar que ambas cuestiones estaban a estudio del gobierno y que debía producirse de un momento a otro la resolución definitiva.

#### CONDICIONES PARA VOLVER AL TRABAJO

Una comisión de la Federación Ferroviaria hizo entrega, en la tarde de ayer, a la gerencia del ferrocarril al Pacífico, de una nota conteniendo las condiciones en que el personal en huelga volverá al trabajo.

Son las siguientes:

Que se restablezcan la jornada de 8 horas para todos los que han trabajado en esas condiciones hasta el 15 del corriente; reincorporación en sus puestos de todos los suspendidos y despedidos por rehusarse a trabajar más de 8 horas, y pago de los jornales desde que se les notificó cesantía hasta tomar servicio nuevamente; que el personal de trenes — servicios diagramados — trabaje en la forma que le corresponde; que los trenes de carga, fruta y lotes sean atendidos por dos guardas; reincorporación de todos los suspendidos por rehusarse a seguir un guarda por cada tren y pago de los días de suspensión. Debe hacerse extensivo este beneficio a los guardas que fueron suspendidos en Palmira; establecer el viático de $ 0.15 por hora para el personal de trenes; que a los serenos y guardavías se les reduzca la jornada de trabajo, como ya se ha hecho en otras empresas; que al personal de confiterías se les asigne el aumento de sueldo que ha sido concedido al personal de los otros departamentos; la empresa no tomará represalias contra ningún obrero u empleado por causa de la huelga.

Esta nota está firmada por los obreros Fermín Araujo (cambiador); Santiago Castellanos, (carpintero), ambos de la sección Alianza; Pedro Lemos (empleado de la estación Retiro) y N. Pichirilo (guarda carga).

#### PERSONAL DE LOCOMOTORAS DEL PACIFICO

En vista de una nota de la dirección de ferrocarriles, en la que hace presente que cierto personal de locomotoras de la empresa del ferrocarril al Pacífico, afectado al servicio de los trenes de carga no "diagramados", dejó sus puestos una vez realizado el recorrido de 200 kilómetros, a pesar de que la jornada efectiva de trabajo no había llegado al máximo consentido por el reglamento, el Ministro de Obras Públicas, por resolución de fecha 25 del corriente, informó al personal que abandonó el servicio en razón de las causas explicadas, que en caso de reincidencia será objeto de las medidas administrativas pertinentes.

Considera el ministro en su resolución que la dirección general de ferrocarriles en orden a la reglamentación en vigor, preparó una planilla de recorridos y jornadas máximas, a las cuales ha debido sujetarse el referido personal, pues el inciso f, de la reglamentación de trabajo expresa con claridad aquellos casos en que las empresas no podrán obligarlo a continuar el trabajo, los que se refieren exclusivamente al supuesto de que el tiempo de servicio haya llegado al máximo fijado por el reglamento; tiempo que ni fué excedido en el hecho, ni en las tablas formuladas por la dirección general de ferrocarriles, que no han hecho otra cosa que establecer una escala de máximos inferiores, en razón del mayor kilometraje impuesto.

Agrega que dentro de lo expuesto y aun admitiendo que la dirección general de ferrocarriles no estuviese habilitada para preparar e imponer con carácter definitivo las referidas planillas, o bien que ellas fuesen su cualquier sentido objetables, lo que corresponde era que el personal formulase los reclamos ante la dirección general de ferrocarriles, y en última instancia ante el ministerio.

El abandono del servicio, dice, constituye una falta grave, como lo demuestran las disposiciones penales que establece la ley de ferrocarriles, así como las que determinan los mismos reglamentos, a continuar su período de trabajo, aunque se exceda de los límites previstos.

Esta resolución fué puesta ayer en conocimiento de la empresa.

#### PEDIDOS DE FUERZAS DEL EJERCITO Y ARMADA

El representante y el gerente del ferrocarril del Pacífico visitaron ayer a los ministros de Guerra y Marina, para solicitar el auxilio de las fuerzas de ambos departamentos en distintos puntos de esa línea, porque temían atentados de los obreros en huelga.

De acuerdo con ese pedido, se ordenó por el Ministerio de Marina que el arsenal de Puerto Militar envíe 200 marineros a la estación de esa empresa de Bahía Blanca.

Por su parte, el Ministro de Guerra dispuso que salieran anoche mismo 40 hombres con dos oficiales para la estación Junín, del Pacífico, y otros destacamentos del ejército para distintos otros puntos de importancia de esa línea.

#### SERVICIO DE PASAJEROS, CARGAS Y ENCOMIENDAS

Debido a este conflicto y a los continuos atentados a los materiales de la empresa, ésta resolvió ayer suspender hasta nueva disposición el servicio de pasajeros, carga y encomiendas. Las cargas entregadas para su despacho, con anterioridad a esta fecha, y que no hayan llegado a destino dentro del tiempo permitido por la ley y reglamento general de ferrocarriles, sufrirán la consiguiente demora.

Esta madrugada nos informó la empresa del ferrocarril al Pacífico que no obstante la anterior resolución, hoy hará correr trenes, con arreglo al siguiente horario provisional:

Salidas: de Retiro a Alberdi: 6.15 a. m.; a Mercedes, 9 a. m.; a Pilar, 10.40 a. m. y 3 de la tarde; a José C. Paz, 6.30, 7.30, 8.30, 9, 9.30, 10, 10.40, 11.50 a. m., 1, 2, 3, 4, 5, 5.30 y 6 p. m.

Regresos: de José C. Paz: 6, 6.30, 7.15, 7.45, 8.30, 9.30, 10.30, 11.30 a. m. y 12.30, 1.30, 2.30 3.30, 4.15, 6 p. m.; Jun

BOLETIN TELEGRAFICO DEL EXTERIOR ---- SERVICIO MUNDIAL EXCLUSIVO PARA "LA PRENSA" DE

# LA GRAN CONFLAGRACION EUROPEA

## EXITO DE LOS INGLESES EN LA REGION DE LENS

## DUELOS DE ARTILLERIA EN BUTTE DU MESNIL Y EL MOSA

...DON—Los originales de estas ...mas son expuestos diariamente ...l público).

### INFORMACIONES OFICIALES DE LA GUERRA

COMUNICADOS FRANCESES

...RIS, febrero 27 — Se ha publi... anoche el siguiente comunicado ...l del gobierno francés, acerca de ...peraciones en Macedonia:

"...n Oriente hubo actividad de ar... en el frente de Doiran, y al ...te del Vardar.

"...l resto del frente reinó calma".

...RIS, febrero 27—El comunicado ...cial francés de la noche dice lo si...nte:

"...ramos acciones de artillería, a ...a violenta, en la región de Butte-...mesnil, y en la margen izquierda del ...

"No hay nada que señalar del res... del frente.

"...s aeroplanos alemanes fueron de...idos.

"...uestras escuadrillas de bombardeo ...rojaron 4.500 kilogramos de explosi... especialmente en las estaciones de ...-Sablons y de Warmeriville.

PARIS, febrero 27 — El comuni... oficial publicado esta tarde di... como sigue:

"Fracasaron dos vigorosos ataques ...e el enemigo llevó al Norte de Che...-des-Dames.

"Contuvimos la tentativa que el ene... hizo anoche, después de un vio...to bombardeo, para reconquistar las ...siciones que le tomamos últimamen... al Sudeste de Butte-du-Mesnil. In...tó en vano en dos puntos llegar a ...estras líneas.

"Hubo un cañoneo bastante vigoroso ...n intermitencias en el bosque de ...heppy y en Avocourt.

"La noche pasó tranquila en el resto ...l frente.

"Voladores enemigos bombardearon ...noche a Nancy y causaron dos muertos ...y once heridos.

COMUNICADOS INGLESES

LONDRES, febrero 27 — Se dió hoy a la publicidad el siguiente comunicado oficial:

"Anoche rechazamos ataques enemigos al Noroeste de San Quintín, cerca de Bullecourt y al Este de Vermelles.

"Las artillerías de los dos ejércitos estuvieron esta mañana activas al Norte y al Este de Ypres.

LONDRES, febrero 27. — Se ha publicado esta noche el siguiente comunicado oficial del gobierno alemán:

"Realizamos con éxito un golpe de mano en Lens, infligiendo bajas al enemigo y sin sufrir ninguna.

"La artillería enemiga estuvo activa al Sur de Cambrai, en el Scarpe, en la vecindad de La Bassee y de Armentieres y al Este de Ypres.

"Nuestros voladores bombardearon durante la noche la vía de depósito de Cambrai, el núcleo ferroviario a mitad entre Douai y Valenciennes, dos aeródromos y los acantonamientos al Norte de Douai. Libraron numerosos combates aéreos, en los cuales fueron derribados catorce aeroplanos alemanes y otro obligado a descender. Faltan ocho de nuestros.

"En la noche del 25 de febrero bombardeamos los cuarteles y las estaciones de Treverin, en Alemania. Fueron observadas cuatro explosiones en los altos hornos y fábricas de gas y ocho en las estaciones.

"Bombardeamos los aeródromos enemigos situados cerca de Metz. Todas nuestras máquinas regresaron indemnes".

LONDRES, febrero 27—El gobierno británico publicó un comunicado oficial relativo a las operaciones realizadas en Palestina, en el que se anuncia que las patrullas montadas británicas llegaron a Rujmelbahr.

COMUNICADOS ALEMANES

NUEVA YORK, febrero 27 — El comunicado oficial alemán de ayer sobre las operaciones en el frente oriental dice com sigue:

"De los ejércitos del general von Eichhorn: Ayer por la mañana, cuatro días después de cruzar el canal de Moon, nuestras fuerzas, que se dirigían a Reval, con secciones de ciclistas, caballería y ametralladoras, bajo el mando del general von Seckendorff, se apoderaron de esa fortaleza después de una batalla.

"En muchas ciudades nuestras tropas ven flamear la bandera de Livonia.

"Pusieron en libertad a muchos habitantes, que fueron arrastados por los rusos.

"Un regimiento nuestro encontró una enérgica resistencia al Sur de Pskoff; pero derrotó al enemigo después de una violenta batalla y ocupó la ciudad.

"Cerca de Kolenkovichi el enemigo se arrojó contra nuestros destacamentos, que avanzan en la Ukrania, a lo largo del Pripet; pero lo rechazamos mediante un violento ataque, y tomamos por asalto la ciudad y la estación ferroviaria.

"En el espacio de pocos días, las tropas del general von Linsingen recorrieron más de trescientos kilómetros a pie, en ferrocarril y en automóviles, allanando grandes dificultades.

"En cooperación con los ukranianos, nuestras tropas libertaron al país de las bandas que lo saqueaban. Fué restablecido el gobierno ukraniano, y reina orden en las regiones libres del enemigo.

"Hicimos últimamente prisioneros a seis oficiales del estado mayor y a otros 180 oficiales, así como a 8.675 soldados.

"No se conoce aún el número de los prisioneros, ni el botín de guerra que hicimos en Reval y Pskoff.

"No hay nada que anunciar de los otros frentes.

NUEVA YORK, febrero 27 — Se recibió hoy el siguiente comunicado oficial alemán sobre las operaciones en el frente oriental:

"Al Norte de Dorpat (Yurieff)) hicimos prisioneros a dos regimientos rusos que se retiraban.

"Al Sur de Shitomir, capital de Volhinia, avanzamos hasta Berditcheff, ciudad de la provincia de Kieff.

"Ocupamos a Krémenets, en Volhinia, a treinta millas de la frontera húngara e hicimos prisioneros al jefe y a lo oficiales del estado mayor de una división y a doscientos soldados.

COMUNICADO PORTUGUES

LISBOA, febrero 27 — Un comunicado oficial del gobierno acerca de las operaciones de las tropas portuguesas en el frente occidental, dice lo siguiente:

"Hubo leve actividad de patrullas y cierta actividad de artillería y de morteros de trinchera".

EL CORSARIO ALEMAN "WOLF"

LONDRES, febrero 27 — Un comunicado oficial del Almirantazgo británico publicado esta tarde, dice que el crucero alemán "Wolf" hundió en los océanos Indico y Pacífico a los siguientes buques, cuyas tripulaciones hizo prisioneras: vapores "Turitella", "Jumna", "Wardsworth", "Beluga", "Matinga", "Hitachi Maru", "Igotz Mendi" y veleros "Dee", "Twinsidw" y "Wonoora".

El comunicado agrega que el "Turitella" era un buque mercante armado y no un crucero. Ningún crucero fué apresado en el mes de febrero de 1917.

A bordo del "Turitella" fué colocada una tripulación de presa alemana, y el buque fué equipado para servir de colocaminas; pero pocos días después se halló frente a un buque de guerra británico y su tripulación lo hundió y fué tomada luego prisionera.

NUEVA YORK, febrero 27 — Comunican de Berlín que se ha publicado el siguiente comunicado oficial:

"El crucero auxiliar "Wolf" regresó después de recorrer durante quince días los océanos Atlántico, Pacífico e Indico.

"El kaiser telegrafió enviando la bienvenida a su comandante y otorgándole la orden "Pour le Mérite" a la vez que cruces de hierro para los oficiales y la tripulación.

El "Wolf" estaba al mando del capitán de fragata Nerger e infligió grandes perjuicios a los buques enemigos por la destrucción de tonelaje y de cargamentos.

Trajo consigo a más de cuatrocientos miembros de las tripulaciones de los buques hundidos de diversas nacionalidades especialmente numerosos soldados británicos de color y blancos, y gran cantidad de materias primas valiosas, caucho, cobre, bronce, cinc, cacao, cobre, etc., por valor de muchos millones de marcos.

El crucero inglés "Turitella" tomado en febrero, fué equipado como segundo crucero auxiliar, se le dió el nombre de "Iltis" y operó con éxito en el golfo de Aden al mando del primer oficial teniente capitán Brandis hasta que se halló frente a una fuerza británica y fué hundido por su propia tripulación de dies y siete hombres que ahora son prisioneros de los británicos.

El crucero "Wolf" operó en las circunstancias más difíciles, sin bases ni comunicaciones con la patria, lo que constituye una hazaña única.

AMSTERDAM, febrero 27 — Comunican de Berlín que el gobierno alemán anunció oficialmente que el "Wolf" hundió a lo menos treinta y cinco buques, entre los que algunos conducían tropas británicas, por lo cual fué necesario hundirlos con los que iban a bordo. El enemigo sufrió así pérdidas militares.

LONDRES, febrero 27 — Según un radiotelegrama oficial alemán, recibido hoy, el "Wolf", hundió a lo menos treinta y cinco buques mercantes aliados, y en el curso de otras operaciones hundió también a un trasatlántico japonés de la compañía Haruna, y causó serias averías a un crucero británico o japonés cuyo nombre no pudo averiguar.

El agregado naval de la embajada del Japón, declaró que el comunicado era falso, a lo menos en lo referente al vapor de la compañía Haruna, y del crucero japonés.

El secretario del almirantazgo, por su parte, declaró que no fué averiado ningún crucero británico, y agrega que la inexactitud de esa parte de la afirmación permite juzgar su valor en general.

BUQUE-HOSPITAL HUNDIDO

LONDRES, febrero 27—Un comunicado oficial publicado hoy por el almirantazgo anuncia que el buque-hospital británico "Glenart Castle" fué hundido en el canal de Bristol ayer a las cuatro de la mañana mientras iba para Francia. No había a bordo enfermos ni heridos, y el buque tenía todas las luces encendidas.

Un destróyer norteamericano desembarcó a los sobrevivientes y se encuentran aún en el mar ocho botes con pasajeros y tripulantes.

El almirantazgo publicará nuevas informaciones tan pronto como las reciba.

LONDRES, febrero 27—Anúnciase que el "Glenart Castle" iba a Francia a embarcar heridos.

Hasta ahora fueron salvados treinta y un sobrevivientes sobre un total de doscientos pasajeros.

### OPERACIONES EN FRANCIA

LA PROXIMA OFENSIVA ALEMANA

NUEVA YORK, febrero 27—El corresponsal Mr. Grasty, comunica lo siguiente desde París:

"Me dirigí a la mejor fuente posible para obtener informaciones sobre la anunciada ofensiva alemana, yendo a ver al general Foch. Este alto jefe me recibió en su oficina del Boulevard des Invalides, y contestó con franqueza a todas las preguntas que le hice acerca de la amenaza más grande que haya tenido que afrontar la humanidad.

"Le pregunté ante todo si los alemanes tienen la probabilidad de forzar las líneas aliadas, y el general Foch, antes de contestarme, tomó algunas pitadas de su cigarro de diez céntimos, me miró con una sonrisa que reflejaba su absoluta confianza y al fin me dijo, haciendo sonar sus palabras como otros tantos tiros de revólver:

"Lo intentaron en el Marne cuando tenían tropas de primer orden, mientras nosotros no estábamos preparados, y fracasaron. Lo intentaron en 1914 en Lassigny y más tarde en el Yser y en Ipres, donde su artillería era muy superior a la nuestra, y en todas partes fracasaron".

"Cuando le observé que era posible que los alemanes hubieran obtenido nuevos gases contra los cuales los aliados no tendrían protección, el general contestó:

"No. Sabemos casi todo cuanto hacen, y tenga presente que en 1915 no teníamos máscaras, y esto no obstante resistimos a sus gases.

"En cuanto a los "tanques", es posible que los tengan, pero no serán demasiado para nosotros. Tenemos a este respecto las ventajas que da el conocimiento y la experiencia".

"Hablamos luego de la posibilidad de que los alemanes inicien la ofensiva primero en Macedonia, luego en Italia, para traer en seguida sus tropas de esos frentes al occidental, donde podrían así concentrar una fuerza irresistible, y el general Foch dijo:

"Es posible que sus planes sean en el sentido indicado; pero el mayor número no determina la superioridad de un ejército. Los alemanes no volverán a tener la superioridad relativa que tenían sobre nosotros en el año 1914".

"Pregunté al general sobre la situación en Italia, donde había desempeñado últimamente un papel tan importante, y me dijo:

"Italia se encuentra en una posición sólida y ya quedó conjurado el peligro qeu existía en ese frente. Fué completa la reorganización del ejército italiano, el cual está en condiciones de sostenerse por sí sólo. Francia e Inglaterra ayudarían a los italianos si fuera necesario, pero creo que no lo necesitarán y que están en condiciones de hacer frente a cualquiera emergencia. Italia no sólo posee un fuerte ejército, sino que el pueblo entero está animado de un espíritu excelente."

"Antes de terminar la entrevista, el general Foch habló de la cooperación de los Estados Unidos y se expresó en los siguientes términos:

"Contendremos el ataque que el enemigo prepara; pero, para ganar definitivamente la guerra, será necesario que venga un gran ejército norteamericano, que haya grandes facilidades de trasporte y que se construyan aeroplanos y se fabriquen municiones. Todo esto hay que apresurarlo. Repito: apresurar, apresurar y apresurar, pues no se debe perder ni medio minuto. Si procedéis así, ayudaréis a obtener la victoria que todos deseamos."

"Interrogado sobre la ayuda de los Estados Unidos en el Oriente, el general reflexionó un momento, y luego dijo:

"Una de las principales condiciones de hacer la guerra con buen éxito es la previsión. Los Estados Unidos deben mirar hacia el porvenir y encontrarán un campo de acción en el que podrían prestar un enorme servicio a la causa aliada, sin relajar por eso sus esfuerzos en el frente occidental. Debe dedicar atención al Oriente. Alemania está atravesando Rusia, y los Estados Unidos y el Japón, que están en condiciones de hacerlo, deben salir a su encuentro en Siberia, tanto ahora como después de la guerra. Los dos países citados deben oponer una resistencia militar y económica a la penetración alemana. Deben proceder en seguida en lo referente a este importante asunto, para que no despierten cuando sea demasiado tarde. No deben esperar hasta que el enemigo haya ganado demasiado terreno. Uno de nuestros males consiste en haber dejado a Alemania tomar la iniciativa para seguirle después. Un país enérgico como los Estados Unidos debe proceder a la inversa y preparar una sorpresa para Alemania cuando ella se presente".

### LA GUERRA EN EL MAR

LOS PASAJEROS DEL "IGOTZ MENDI"

NUEVA YORK, febrero 27 — Telegrafían de Copenhague que nueve mujeres y dos niños se hallaban entre los pasajeros que llegaron a bordo del "Igotz Mendi", los que incluyen daneses, suecos, noruegos, dos finlandesas, dos hindús, un chino, un turco un griego un chileno y dos norteamericanos. Los demás son británicos. Muchos sufrieron por falta de alimentación en las últimas cinco semanas.

LONDRES, febrero 27—Las últimas informaciones recibidas, indican que el vapor español "Igotz-Mendi" fué apresado en el golfo de India, el 21 de mayo de 1917, cuando tenía a bordo setecientas toneladas de carbón.

Un vapor que parecía ser un buque mercante y estaba pintado de negro, se le acercó y de repente se reveló como crucero auxiliar alemán y obligó al vapor español a seguirle. Era el "Wolf", que se encontraba en viaje de regreso de las aguas de Australia.

Según el plan original, el "Wolf" y el "Igotz-Mendi", debían ir a Alemania por el Norte de Islandia, pero se abandonó ese plan a causa de la abundancia de los hielos en esos mares, y los dos buques se separaron, el "Wolf" se dirigió al Sur y el "Igotz-Mendi" al Norte.

Los chinos y los japonéses que se encontraban a bordo hallaron de alegría al verse de nuevo en tierra.

EL CRUCERO "WOLF"

NUEVA YORK, febrero 27—Telegrafían de Amsterdam que el "Dusseldorfer Zeitung" publica un telegrama de Berlín, en el cual se dice que el "Wolf" llegó a Pola, y agrega: "Trató varias veces de regresar al Mar del Norte, pero siempre halló cortada su ruta por la vigilancia de los buques británicos".

NAVES BRITANICAS HUNDIDAS

LONDRES, febrero 27 — Una nota oficial publicada hoy, anuncia que durante la última semana entraron en los puertos del Reino Unido 2.274 buques mercantes y partieron 2.393.

Durante el mismo lapso de tiempo, fueron hundidos catorce buques ingleses de más de 1.600 toneladas, y cuatro de menor tonelaje, así como siete barcas pesqueras.

Nueve fueron atacados sin resultado.

### ESTADOS UNIDOS EN LA GUERRA

EL SERVICIO MILITAR Y LOS EXTRANJEROS

NUEVA YORK, febrero 27—Telegrafían de Wáshington que la Cámara de Representantes aprobó por 244 votos contra 21 una ley que dispone la exclusión de la cualidad de ciudadano de los Estados Unidos, y autoriza la deportación de todos los extranjeros que soliciten ser exentos del servicio militar. Esa ley autoriza el sorteo de todos los extranjeros para los trabajos manufactureros o agrícolas.

Esa ley ha sido enviada al Senado.

MATERIAL RODANTE PARA ESPAÑA

NUEVA YORK, febrero 27—Telegrafían de Wáshington que el consejo del comercio de guerra anunció esta noche que, aunque los Estados Unidos necesiten para sí mismos todo su material ferroviario, estaban prontos a enviar a España todo el material necesario para ayudarla a trasportar los aprovisionamientos destinados al general Pershing y las tropas norteamericanas del frente francés.

Ese ofrecimiento se hace con el propósito de inducir al gobierno español a levantar el embargo sobre el envío de mercaderías en Francia que ha sido dispuesto, según declaración de dicho gobierno, en vista del mal funcionamiento del sistema ferroviario español.

El consejo nombrado anuncia también que en breve estará terminado el acuerdo entre los Estados Unidos y España, y aunque aún no está firmado, España ha sido notificada de que los nuevos buques españoles que se hallan detenidos en los puertos de los Estados Unidos podrán partir en cuanto hayan descargado la parte de sus cargamentos para la cual se hayan negado licencias o se hayan revocado las licencias otorgadas.

SERVICIO POSTAL AEREO

NUEVA YORK, febrero 27—Telegrafían de Wáshington que desde el 15 de abril comenzará a funcionar un servicio de correos aéreos contidianos, entre la capital y esta ciudad.

El ministerio de Guerra suministrará ocho aeroplanos destinados a ese objeto.

REMOLCADOR HUNDIDO

WASHINGTON, febrero 27 — En el departamento de Marina se teme que han perecido treinta oficiales y marineros que iban en el remolcador de la armada, "Cherokee", que naufragó ayer en medio de un violento temporal, frente al faro de Efenwick.

### AEROPLANOS Y DIRIGIBLES EN LA GUERRA

ACCION DE LOS VOLADORES INGLESES

LONDRES, febrero 27 — El almirantazgo británico anuncia que los voladores navales arrojaron varias toneladas de bombas durante la noche del 25 al 26 de febrero sobre los aeródromos de Costarker y los diques de Brujas, con buenos resultados.

Ayer bombardearon el aeródromo de Abeele y un depósito de municiones de Engel, en el cual estalló un incendio.

Todos los aeroplanos regresaron indemnes.

### FRANCIA

ALEJANDRO SUX EN EL LITORAL FRANCES

PARIS, febrero 27—El corresponsal especial de LA PRENSA en el frente occidental, telegrafía lo siguiente:

"En el lago de Cazaux, en una pequeña localidad cerca de Arcachon, se ha creado la escuela mayor y más perfecta de tiro aéreo de Francia.

"Actualmente un personal que comprende mil doscientos hombres y doscientas mujeres, sin contar cuadrillas de africanos, indochinos y prisioneros de guerra alemanes, construyen allí nuevos cobertizos para los aeroplanos.

"Soldados norteamericanos instruídos por pilotos procedentes del frente, se instruyen allí en el tiro de guerra aérea, que comprende el tiro en tierra contra objetivos fijos y móviles, y el tiro en el aire contra objetivos fijos y móviles.

"También se practica allí el tiro a la paloma artificial. El blanco móvil o paloma, es un disco de arcilla lanzado por una catapulta.

"También se tira contra ciertos aeroplanos movidos por otros aeroplanos que los remolcan con cuerdas, contra paracaídas o contra globos sueltos o cautivos.

"El ruído de las ametralladoras es ensordecedor.

"Para evitar consecuencias por los accidentes que pueden producirse en el lago, hay constantemente un bote automóvil pronto a prestar ayuda a las víctimas.

"La escuela está establecida en un terreno arenoso, en medio de un bosque de pinos, entre los cuales los obreros viven en barracas magníficamente intaladas con electricidad, calefacción y todas las comodidades, en cambio de cinco francos diarios.

"Es curiosa la forma en que se educan los voladores contra la desviación del tiro aéreo, mediante una invención ingeniosa parecida al método de Marchal Ney, que estuvo en la Argentina y residió en la Patagonia muchos años.

"Encontré aquí a tres argentinos comerciantes de lana de Bahía Blanca, que desempeñan un papel importante en la instalación de la escuela.

"Después de la guerra, esta escuela permanecerá como otra de tantas curiosidades creadas en esta región favorecida."

DECLARACION DE NELIDOFF

PARIS, febrero 27—De una carta del señor Nelidoff, ex embajador de Rusia, dirigida a "Le Gaulois", extraemos los pasajes siguientes:

"No; Rusia no ha terminado; una sana reacción se producirá y la unidad de la patria será reconstituída.

"La nueva Rusia, conforme con el genio ruso, arrepentida y regenerada, volverá a tomar el impulso espontáneo hacia Francia, para solicitarle su amistad y su asistencia vivificante.

ASAMBLEA DE ESLAVOS Y RUMANOS

PARIS, febrero 27 — Debido a la situación política y militar del frente ruso en Rumania, los representantes aliados polacos, rumanos, tchecoeslavos y yugoeslavos reunidos se pusieron completamente de acuerdo para una organización y acción común."

LOS PROPOSITOS TEUTONES

PARIS, febrero 27 — "Le Figaro" dice:

"En los círculos bien informados de Berna se asegura que vamos a asistir a insistentes llamamientos para llegar a una conciliación sobre la paz alemana. A continuación se hará una propaganda extremadamente activa para decidir a las masas obreras a imponer las negociaciones al respecto.

"Le Petit Journal" dice que los esfuerzos en favor de la paz serán primeramente intentados por Austria acerca del presidente Wilson.

EN EL FRENTE ALIADO

PARIS, febrero 27—El corresponsal de la agencia Havas en el frente envía el siguiente despacho: "Los últimos acontecimientos no modificaron la situación en el frente occidental. En la zona inglesa sólo se producen golpes de mano de un interés secundario, y en la zona francesa solamente la artillería permanece activa, sin otro signo aparente de la batalla que se aproxima.

A pesar de la capitulación de los rusos, los alemanes continúan avanzando y parece que Petrograd estará pronto amenazada si el avance continúa con la misma rapidez.

VOLADORES PARA CUBA

PARIS, febrero 27 — El gobierno francés puso a la disposición del gobierno cubano voladores instructores que partirán de un momento a otro con objeto de instruir a los voladores cubanos que vendrán al frente de Francia.

REEDUCACION DE LOS MUTILADOS

PARIS, febrero 27 — Se ha publicado un decreto por el cual se reglamenta la aplicación de la ley relativa a la reeducación profesional de los mutilados.

LOS PROCESOS PENDIENTES

PARIS, febrero 27 — Se halla de regreso en esta capital, M. Faraitca, comisario de delegaciones judiciales, quien trae de Suiza los resultados de las investigaciones realizadas acerca del diario "Le Bonnet Rouge". Los comunicó al capitán Bouchardon, relator del tribunal de guerra.

EMPRESTITO JAPONES EN FRANCIA

NUEVA YORK, febrero 27—En los círculos financieros se anuncia que el Japón acordará en breve a Francia un empréstito de veinticinco millones de dólares.

EL ADELANTO DE LA HORA

PARIS, febrero 27 — Se publicó ayer un decreto que avanza la hora oficial con objeto de aprovechar la luz del día.

El decreto entrará en vigor el 9 del mes entrante.

CREDITOS PARA FLETAMENTOS

PARIS, febrero 27—La Cámara de Diputados por 371 votos contra 11 aprobó los créditos destinados a fletar los buques alemanes que se hallaban internados en el Brasil.

El ministro de Relaciones Exteriores, M. Stephen Pichon, intervino en este debate.

MISION DE PROPAGANDA

PARIS, febrero 27—Fué celebrada una reunión de la Liga Panatlántica para despedir a su presidente el señor López Lomba, que partió para la América del Sur en misión de propaganda.

# RUSIA Y LOS IMPERIOS CENTRALES

## CONTINUA EL AVANCE ALEMAN HACIA EL ESTE

## ORGANIZACION DE LA RESISTENCIA REVOLUCIONARIA

### TURQUIA Y LA REPUBLICA DEL CAUCASO

EL AVANCE ALEMAN

WASHINGTON, febrero 27 — Las informaciones recibidas de Petrograd anuncian que se hicieron dos preparativos necesarios para trasladar a Samara a los norteamericanos residentes en Moscú, aunque esa capital no corre, por el momento, peligro alguno.

NUEVA YORK, febrero 27 — Comunican de Petrograd a la Associated Press, con fecha de ayer, que el toque de las sirenas despertó en la noche del último lunes, a los habitantes de esa capital. Se anunció en esa forma la toma de Pskoff por los alemanes, al mismo tiempo que se llamó al pueblo para que se pusiera a excavar trincheras para la defensa de Petrograd.

El consejo de los soviets recibió a media noche por teléfono la noticia de la toma de Pskoff, y que el enemigo se dirigía a la capital. En seguida se ordenó la movilización de los obreros, tanto hombres como mujeres, y todos debían presentarse en el Instituto Smolny. Fueron requisados todos los automóviles y los coches de tranvía, circularon durante toda la noche, conduciendo tropas a las estaciones, desde donde fueron enviadas a diversos puntos.

Son contradictorias las informaciones que se reciben sobre la caída de Pskoff. Una información decía que un pequeño destacamento alemán ocupó la ciudad y luego se retiró. Según otra noticia, ocuparon a Pskoff tropas que vinieron desde Ostroff, en un tren blindado. Finalmente, una tercera información hace mención de combates en las calles.

En cuanto a Ostroff, se dice que un aeroplano blindado alemán precedió a la caballería que avanzaba a lo largo de la línea férrea, y cuando el aeroplano anunció que los rusos iniciaban la evacuación, de la ciudad, la caballería empezó a avanzar a todo galope.

NUEVA YORK, febrero 27 — Un despacho atrasado recibido de Petrograd, dice que se produjeron escenas desgarradoras en la reunión celebrada anteayer por el consejo de los soviets. Muchos de los que solían apoyar a Lenine, sin vacilar, condenaron su política en términos violentos y exigieron que la revolución siguiera la lucha hasta la muerte. En los salones del palacio de Tauride, se veían personas cuyos rostros reflejaban la más profunda desesperación.

Mientras tanto, Lenine iba y venía aparentemente tranquilo.

Declaró que se retiraba si el consejo no aceptaba las condiciones alemanas, diciendo que era ridículo suponer que Rusia estuviera en condiciones de continuar la guerra. Dijo que Rusia necesitaba la paz a cualquier precio para poder organizarse más tarde y vengar la derrota en el momento oportuno.

LONDRES, febrero 27 — Informan de Petrograd, que el cuartel general bolsheviki, que se encontraba en el Instituto Smolny, fué trasladado a un campamento militar, donde los obreros realizan grandes manifestaciones y se organizan destacamentos destinados a luchar contra los alemanes.

Los comisarios del pueblo resolvieron continuar en el Instituto Smolny.

LONDRES, febrero 27 — Un radiotelegrama oficial ruso firmado por el comisionado de alimentación del pueblo insiste en la movilización inmediata de toda la población, con objeto de proveer a los aprovisionamientos de pan para los gloriosos, aunque hambrientos defensores de la revolución.

Dice más adelante: "Los burgueses alemanes han movilizado todas sus fuerzas, y apoyados por los capitalistas del mundo entero tratan de matar a la revolución y de esclavizar al pueblo libre de la República federal, volviéndolo a tomar las tierras recopquistadas sobre los terratenientes".

NUEVA YORK, febrero 27 — Telegrafían de Petrograd que va en aumento la resistencia al avance alemán como lo demuestran las noticias referentes a los combates rápidos, los que continúan en la vecindad de Pskow que ha cambiado de manos varias veces.

Los destacamentos alemanes que fueron primeros en entrar en esa ciudad eran muy pequeños y desde entonces recibieron refuerzos.

Reina la creencia general de que los alemanes avanzan apresuradamente porque cerca de Pskow están concentrados aprovisionamientos y municiones por valor de cuatrocientos millones de rublos. Sin embargo, los rusos han adoptado medidas y custodian la línea férrea, además envían mayor número de tropas. Según las últimas informaciones, las tropas del soviet están resistiendo ahora en todas partes.

La guarnición y los obreros de Narva constituyeron un ejército de diez mil hombres, que se dirigió hacia Reval. Otro tanto se dice que ha ocurrido en Walk.

Reina gran actividad en el cuartel general "bolsheviki" de Petrograd, en donde se están distribuyendo armas y municiones.

LONDRES, febrero 27 — Dice la agencia Havas:

"El gobierno ruso anuncia que a pesar de la aceptación de las condiciones alemanas por los rusos, los alemanes se negaron a acordar el armisticio pedido.

Unos destacamentos alemanes continúan avanzando, agrega la información del gobierno, el objeto de los imperialistas alemanes es ahogar la revolución. La tarea primordial es ahora resistir, por todos los medios. Si es necesario el gobierno se retirará a Moscú. La ocupación de Petrograd no terminará la revolución.

Obligados a diseminarse en toda la Rusia, los alemanes no tendrán fuerzas suficientes y fracasarán. Mientras más se esfuercen los alemanes en Rusia, más segura será la revolución en Alemania.

LONDRES, febrero 27—Los despachos que se reciben de Petrograd dejan entrever que reina incertidumbre sobre si Pskov se halla en poder de los bolsheviki o de los alemanes.

Según esos despachos Borisoff habría sido tomado y Orsha, Smolensk estarían por ser evacuadas.

El combate en Rostov en el Don, cesó el lunes por la noche.

Los cosacos están en retirada perseguidos por los bolsheviki, quienes arrestaron a Nazroff y atacan ahora Novotcherkash.

PEROGRAD, febrero 27—Una proclama oficial, dice lo siguiente:

"A pesar de que el gobierno ha aceptado las condiciones de paz impuestas por Alemania y Austria, los imperialistas siguen, sin embargo, su monstruoso avance en el interior de Rusia, y los satélites de Guillermo y los alemanes de Kaledine, así como las guardias blancas, avanzan contra los soviets reconstruyendo el poder de los terratenientes, los banqueros y los capitalistas y preparando la restauración de la monarquía.

La revolución está en peligro y la guardia roja de Petrograd recibirá un golpe mortal. Si vosotros, los obreros, los soldados y los campesinos queréis conservar el poder y el poder de los soviets, debéis combatir hasta el último momento, a esas hordas que ahora tratan de devorarros.

"Ha llegado la hora decisiva.

"Obreros y todos los hombres y mujeres oprimidos, y la guardia roja: ¡A las armas y que la lucha no cese mientras podáis respirar!"

NEGOCIACIONES CON TURQUIA

NUEVA YORK, febrero 27—Telegrafían de Amsterdam que, según noticias procedentes de Constantinopla, el ministro de Relaciones Exteriores anunció en la Cámara, que a pedido del comandante ruso, del Cáucaso y del presidente de la República Caucásica, Turquía consintió en fijar una cita para las negociaciones de paz.

También dijo que, después del retiro de las tropas rusas de las provincias orientales, los turcos despejaron esas provincias de las bandas de merodeadores y llegaron a Ralburt.

LA ACTITUD DEL JAPON

LONDRES, febrero 27 — Uno de los diarios de esta capital, en su número de hoy, publica el siguiente artículo:

"La "Munchener Neueste Nachrichten" nos recuerda que uno de los fines perseguidos por la política alemana es abrir un camino entre Berlín y Tokío, para atar al Japón al carro de los Honenzollern, y malquistar este último país con los Estados Unidos y los aliados occidentales, para poder vencerlo fácilmente; pero Alemania quiere desentenderse completamente de la lealtad del Japón, y parece creer que la situación creada en Rusia por la firma de la paz por separado ha tomado al Japón desprevenido.

"Previendo que las tendencias germanófilas de la Rusia imperialista podrían provocar la firma de la paz por separado entre Rusia y Alemania, los jefes responsables del Japón hace más de un año examinaron detenidamente las medidas que se impondrían en el Extremo Oriente, si Rusia violaba sus compromisos.

"Podemos estar convencidos de que el Japón sabrá cómo hacer frente a la situación actual, y puede ser que esté cercano el momento en que los aliados tendrán que prestarle su apoyo en toda medida que juzgue necesario tomar para la protección de sus intereses y de los nuestros."

LONDRES, febrero 27—La agencia Reuter ha sido informada, de que en los círculos japoneses influyentes no se tiene ninguna noticia con respecto a la sugestión hecha en Francia, relativa a la posibilidad de una acción por parte del Japón, en vista del desastre ruso, pero es efectivo que los acontecimientos recientes no escapan a la atención del Japón.

"El avance alemán en Rusia, dice la información, crea una situación enteramente nueva para todos los aliados interesados de una manera general en el Este.

"Los acontecimientos rusos más recientes que envuelven la extensión alemana hacia el Este de Rusia, hacen correr un peligro más serio al Japón.

"Esta situación, debe merecer una atención de las más serias por parte de las autoridades responsables de Tokío, como también por parte del público de nuestra aliada del Este.

"Se tiene la impresión de que la ocupación de Petrograd en las circunstancias actuales, significaría que Alemania no se hallaría sino a un mes de marcha para cubrir la distancia que existe hasta Vladivostock, y que a lo más en seis semanas extendería su empresa en toda Siberia, y se apoderaría de sus ricos aprovisionamientos, víveres, municiones y del ferrocarril transiberiano, por completo.

"Estas consideraciones demuestran que la nueva situación actual presenta el más alto interés para el Japón."

NUEVA YORK, febrero 27—Un telegrama de Tokío, recibido por la Associated Press, anuncia que el ministro de Relaciones Exteriores, vizconde Motono, declaró que en el caso de que se concluyera la paz entre Rusia y los imperios centrales, el Japón adoptaría naturalmente enérgicas medidas.

Agregó que existía el más perfecto acuerdo entre el Japón y la Gran Bretaña los Estados Unidos y demás aliados.

WASHINGTON, febrero 27 — Los diplomáticos que están en contacto con la embajada japonesa, anunciaron hoy que el Japón estaba decidido a intervenir en Siberia si la actividad alemana en Rusia continuara extendiéndose.

El Japón se da cuenta de la gravedad de la situación en Siberia, y en vista de la desorganización completa de Rusia y la propaganda alemana, está dispuesto a cumplir plenamente con sus obligaciones hacia sus aliados en el Oriente.

En los círculos diplomáticos se acentúa la creencia de que la situación en Siberia adquiere un carácter tan serio que es absolutamente necesaria la intervención del Japón.

LA PAZ RUSO-ALEMANA

LONDRES, febrero 27—El "Daily News" publica una entrevista con el señor Kameneff, delegado bolsheviki, que acaba de llegar a esta capital.

Opina Kameneff que la paz entre Alemania y Rusia, aun si llegara a firmarse, no constituiría una solución de los problemas a que Alemania tiene que hacer frente en el Este. Se conseguirá el arreglo final de los problemas pendientes sólo cuando los pueblos de Polonia, Curlandia, Estonia y Livonia sean dueños de sus destinos.

Los obreros y campesinos rusos saben que bajo el antiguo régimen no habrían sido dueños de las fábricas y tierras y que la invasión alemana perjudica sus intereses vitales, y por esto se acentúa entre ellos la convicción de que es necesario defender el país contra los invasores.

Manifestó la convicción de que Alemania no podría importar víveres de la Ukrania, porque el pueblo impediría que la Ukrania cumpliese las promesas que hizo a los imperios centrales. Por otra parte, el llamamiento a los alemanes hechos por la Rada provocó gran irritación entre los obreros y campesinos ukranianos, los que reconocen sólo la autoridad de sus soviets, y la Rada tuvo por eso que huir de la Ukrania y colocarse bajo la protección de las bayonetas alemanas.

Finalmente, declaró que la ocupación de Petrograd por los alemanes, no facilitaría el restablecimiento de la monarquía en Rusia, porque toda tentativa que se haga en ese sentido daría origen a luchas sangrientas en todo el país. Es que los campesinos y obreros saben que con la restauración del zarismo perderían las tierras y los derechos políticos de que gozan ahora.

Kameneff partirá en breve para París, donde desempeñará el puesto de enviado plenipotenciario del gobierno bolsheviki.

LONDRES, febrero 27—Un radiotelegrama oficial, recibido de Petrograd dice que no se recibió aun en esta capital, respuesta a la comunicación firmada por Lenine y Trotzky, que anunció la resolución del gobierno bolsheviki de aceptar las condiciones alemanas.

LA RENUNCIA DE TROTZKY

NUEVA YORK, febrero 27—Informan de Petrograd, que en los círculos bolsheviki se dice que quedó definitivamente resuelta la renuncia de Trotzky.

LOS DIPLOMATICOS ALIADOS

PARIS, febrero 27 — Los diarios atribuyen significado a la salida del embajador del Japón de Petrograd.

"Le Matin" cree que los demás representantes aliados harán otro tanto, cuando se acerque el enemigo.

Agrega que progresa la idea de la intervención del Japón.

### DIVERSAS

ZURICH, febrero 27 — Un despacho recibido de Dresde anuncia que se entablaron las negociaciones para dar el trono de Lituania, al segundo hijo del rey de Sajonia.

LONDRES, febrero 27—Un radiotelegrama de Petrograd anuncia que las fuerzas revolucionarias rusas se apoderaron de Novo Toharkask. Los cadetes y los oficiales huyeron.

### EN LOS BALKANES

LAS CONFERENCIAS DE BUCAREST

PARIS, febrero 27—La oficina de informaciones rumanas anuncia que los imperios centrales enviaron numerosos delegados militares y diplomáticos a la conferencia de paz de Bucarest mientras que el señor Averescu no llegó acompañado más que por dos oficiales.

### INGLATERRA

LA SITUACION EN IRLANDA

LONDRES, febrero 27—Los diarios publ

CORRESPONSALES PERMANENTES, DE GUERRA, ENVIADOS ESPECIALES Y AGENCIAS NOTICIOSAS

# GUERRA DE ITALIA CONTRA LOS IMPERIOS CENTRALES

## ACCIONES DE ARTILLERIA -- ATAQUES AEREOS A CIUDADES ITALIANAS

## EL COMERCIO CON EL ENEMIGO -- PERSONALIDADES ARRESTADAS

### INFORMES OFICIALES

ROMA, febrero 27—Se dió a la publicidad el parte oficial siguiente:

Hubo actividad de patrullas y exploradores enemigos que fueron rechazados en todas partes por nuestras avanzadas entre el Adigio y el Brenta.

Se desarrolló una viva lucha de ambas artillerías al Oeste de Val Frenzela y en la zona del litoral.

Nuestras baterías dispersaron tropas enemigas agrupadas al Noroeste del monte Grappa, y carros en movimiento en el Piave inferior.

En las cercanías de Cismon un depósito enemigo de municiones fué atacado con éxito por nuestros voladores, que bombardearon constantemente las instalaciones del ferrocarril de Bassano y Peregine.

Numerosos aeroplanos enemigos efectuaron incursiones en la llanura, lanzando bombas sobre puntos habitados entre Treviso y Venecia, encarnizándose particularmente contra esta última ciudad.

### LOS ATAQUES AEREOS A LOCALIDADES ITALIANAS

ROMA, febrero 27 — Los frecuentes atentados del enemigo en la región que rodea a Venecia, despiertan la más viva indignación en la opinión pública.

Respecto a la incursión que los voladores enemigos realizaron el domingo por la noche, sobre las regiones mencionadas, las informaciones oficiales son las siguientes:

Sobre la ciudad de Venecia, fueron arrojadas 27 bombas, sobre Mestre 30, y sobre la población de Castelfranco 5.

En Venecia hay que lamentar, además de daños, materiales de importancia, dos muertos y nueve heridos.

Las víctimas en la ciudad de Mestre fueron tres civiles.

ROMA, febrero 27—Se reciben de Venecia otros detalles que completan las anteriores informaciones acerca del bombardeo de Venecia, Mestre y otras localidades del distrito.

La circunstancia de que las incursiones se realizan, entre la medianoche y la una de la mañana, con constante regularidad y con un breve intervalo entre una y otras agresiones, demuestran la premeditada perfidia del enemigo y su ensañamiento en la destrucción de monumentos sagrados y el deseo de matar a ciudadanos indefensos.

Parece que el enemigo tiene el propósito de continuar la destrucción de Venecia.

Una bomba cayó sobre el café del Comercio, destruyendo al local y matando a una mujer que se encontraba en el mismo. Otra cayó sobre el cercano café del Trovador, donde mató a una criatura y a un hombre que la acompañaba, y que se habían refugiado en ese local al estallar la primera bomba. Otra bomba golpeó uno de los puentes, debajo del cual se había refugiado un vecino que resultó herido de gravedad. Otras bombas cayeron al agua.

Referente al bombardeo de Mestre, se tienen las siguiente noticias:

La agresión fué llevada a término por tres grandes aeroplanos que avanzaron sobre la ciudad, describiendo una curva para poder encerrarla en un círculo de fuego.

Dos bombas fueron arrojadas sobre un edificio de tres pisos, cuyo techo quedó destruído. Otras bombas completaron la destrucción del edificio. El número de muertos en la casa destruída, es de tres. Los heridos alcanzan a treinta.

Muchas otras bombas cayeron en los campos que rodean a Mestre.

### ACCION DE LOS VOLADORES ALIADOS

GENOVA, febrero 27—Escriben de Venecia al "Sécolo XIX" que los voladores italianos y aliados contestan a las incursiones sobre Venecia Castelfranco, Mestre y Treviso bombardeando los campos de volación que el enemigo estableció en los territorios invadidos.

Arrasaron los voladores aliados los depósitos de material de volación situados entre Primolano y Mattarello, destruyendo parte de las instalaciones ferroviarias de esa línea.

Otras escuadrillas aliadas se dirigieron sobre otras estaciones situadas entre Rovereto y Trento, arrojando gran cantidad de material explosivo.

Los aeroplanos de caza despliegan una gran actividad.

Los sargentos Cerutti y Nicelli derribaron a dos aparatos enemigos en servicio de exploración. Uno cayó cerca de Monte Pallone; el otro en la cuenca de Alano.

Sobre el monte Grappa se libraron audaces combates aéreos. Los cazadores franceses derribaron con certeros tiros a un quinto aparato enemigo, que cayó en los prados de Borsi, cerca de Bassanno.

### EL EMPRESTITO

ROMA, febrero 27—El ministro del Tesoro, Nitti, en una entrevista concedida a un grupo de corresponsales de diarios del exterior, declaró que el país debe quedar agradecido a las colectividades italianas residentes en los países trasoceánicos por el importante tributo al quinto empréstito nacional.

Expresó el ministro la convicción que el total de las suscripciones iniciadas entre las colectividades indicadas alcanzará, al 25 de mayo próximo, una crecidísima suma.

### EL COMERCIO CON EL ENEMIGO

ROMA, febrero 27—Un telegrama que se recibió ayer de Milán anunció el arresto de Primo Bonacossa y de comendador Gnecchi, conocidísimas personalidades del mundo industrial lombardo.

La información publicada por los diarios de la tarde no tardó en divulgarse en todos los centros, en los que causó gran sensación.

En los primeros momentos no se dieron a conocer a los diarios mayores detalles y por consiguiente los comentarios y suposiciones en el público fueron infinitos y apasionados.

ROMA, febrero 27—El arresto de los señores Bonacossa y Gnecchi se debe a fundadas sospechas de complicidad en las reiteradas ventas de mercaderías a comerciantes suizos, que luego las enviaban a Alemania.

Se insiste en afirmar que las autoridades de policía se incautaron de documentos que comprobarían la culpabilidad de los detenidos.

GENOVA, febrero 27—Los diarios de Milán, llegados esta tarde, contienen los pormenores siguientes del arresto de Bonacossa y Gnecchi.

Desde hace tiempo, dice el "Vorniere della Sera", circulaban rumores de que en la venta indirecta de mercaderías de producción italiana a comerciantes y especuladores alemanes no eran ajenas conocidas personas de los centros industriales milaneses.

La voz pública designó algunos nombres, que en seguida dados sus antecedentes y su entusiasmo y simpatía por la causa nacional, fueron descartados. La reciente discusión en la Cámara de Diputados sobre el contrabando hacia Suiza de algodón y otras materias, dieron motivo a que la opinión pública volviera a preocuparse del grave asunto.

Los diarios de Milán y de otras ciudades excitaron entonces a las autoridades a una rigurosa investigación, que se inició precisamente en Milán, el domingo por la mañana.

Un comisario de policía acompañado por otros funcionarios se presentó a la sede de la "Societá Filatura Cascami di seta", con fábricas en Novara, Vigevano y otras localidades.

Al acreditar su personalidad, los funcionarios requirieron la presencia de Bonacossa y Gnecchi, que forman parte del consejo de administración y dirección de la sociedad industrial. En presencia de estos últimos, los funcionarios de policía después de un minucioso registro secuestraron gran parte de la correspondencia como asimismo los libros de contabilidad.

A continuación los referidos funcionarios extendieron sus investigaciones en los domicilios de Bonacossa y Gnecchi.

Consecuencia inmediata de los registros efectuados fué la detención por el comisario de policía, de Gnecchi y Bonacossa. El comisario-inspector doctor Gusti procedió al interrogatorio de los detenidos, que desde aquel momento fueron declarados en arresto.

En la ciudad de Milán la noticia del arresto de las personas nombradas causó una impresión enorme.

Otros diarios aseguran que son inminentes nuevas detenciones.

ROMA, febrero 27—Una información de carácter oficioso dice que el gobierno está firmemente decidido a proceder con toda energía, porque según consta lo ocurrido en Milán sucede en otros centros industriales y comerciales de la península.

ROMA, febrero 27—Continúan recibiéndose informaciones periodísticas sobre los descubrimientos de Milán.

La Societá Filatura Cascami estaba presidida por el millonario comendador Gnecchi, que forma parte también de muchas otras asociaciones industriales. Pertenecían al consejo de administración, además de Primo Bonacossa, consejero delegado, el ingeniero Feltrinelli y el diputado César Bonacossa.

Se ha comprobado que la misma sociedad había facilitado la formación en Zurich (Suiza) de una sociedad denominada Tearnhandel, que, a pesar de su etiqueta suiza favorecía el comercio con el enemigo, siendo la intermediaria para el trasporte de las mercaderías que se fingían enviar a comerciantes suizos.

La sociedad Tearnhandel en el ejercicio de 1916, dió una ganancia líquida de unos veinte millones de francos.

Gnecchi y Bonacossa, después de haber sido sometidos a otros interrogatorios, fueron llevados a la cárcel Celular.

Dirige las investigaciones el juez Triberti. Se creen inminentes nuevos arrestos sensacionales.

ROMA, febrero 27—Telegrafían de Milán, que esta mañana fueron detenidos el ingeniero Feltrinelli, el señor Dubini y el comendador Luis Ceresa.

El juez que entiende en el sumario citó también al diputado conde César Bonacossa, que sólo podrá ser detenido una vez obtenida la autorización de la Cámara.

ROMA, febrero 27 — Los últimos despachos telegráficos recibidos de Milán, dicen que la policía extendió sus investigaciones a otras casas comerciales de aquella plaza, sospechadas de favorecer el envío de mercaderías al enemigo.

Durante el día fueron registradas las oficinas de la conocida casa Balmello y Vianello, cuyos dueños fueron denunciados a la autoridad.

ROMA, febrero 27 — El "Giornale d'Italia" asegura que el conde Alberto Bonacossa, hermano de César Bonacossa, está acusado de haber facilitado los trámites para mantener correspondencia con una firma suiza.

ROMA, febrero 27—Dicen de Turín, que, a consecuencia de las investigaciones practicadas por las autoridades de policía, resulta que los hermanos León y Héctor Levi, que dirigían la sociedad algodonera Wolff, de Monza, se encuentran seriamente comprometidos en un asunto igual al de la sociedad de Milán.

Se logró secuestrar en los depósitos de Turín y Monza mercaderías en vísperas de ser enviadas a Suiza, y que seguramente pasaban a manos del enemigo.

### PROCESO LAZZARI

ROMA, febrero 27 — Se inició ayer ante el Tribunal de esta capital, la vista del proceso incoado contra Constantino Lazzari y Nicolás Bombacci, secretario y vice respectivamente del partido socialista oficial.

Preside el Tribunal el doctor Salfaro. El doctor Facchinetti desempeña el cargo de fiscal.

Defienden a los acusados los abogados Guarneri y Bentini.

Un crecido público asiste a la primera sesión. Al comenzar la discusión de la causa el abogado Guarneri, que defiende a Lazzari sostiene la tesis de que el Tribunal no está facultado para proceder, desde el momento que el decreto Sacchi aún no ha sido aprobado por el parlamento nacional. El abogado diputado Bentini, defensor de Bombacci se asocia a las conclusiones de su colega.

El fiscal Facchinetti intervino en el debate sosteniendo que la magistratura tiene las facultades que la defensa quiere negarle y excluye la inconstitucionalidad del procedimiento.

El Tribunal se retiró para resolver el incidente promovido y al poco tiempo regresó al recinto, leyendo el presidente la resolución adoptada y que rechaza el pedido de la defensa. Se rechaza de la misma manera el pedido de libertad provisional de los detenidos.

Se condensa a continuación el interrogatorio de Lazzari.

Interrogado por el presidente sobre los motivos que lo impulsaron a dirigir a los alcaldes de las comunas administradas por elementos socialistas la conocida circular, Constantino Lazzari declaró que no tenía ningún propósito pacifista.

Afirmó que su actitud respondía al deseo de asociarse a los propósitos de paz, auspiciados también por altos personajes y por muchísimas otras personas que no tienen vinculación con los socialistas.

El acusado Bombacci, en el interrogatorio a que fué sometido declara que compartía de la misma responsabilidad de Lazzari.

Se extiende Bombacci en dar a conocer las ideas socialistas extremistas, suscitando rumores en el auditorio y siendo a menudo amonestado por el presidente quien le advierte que la banca de los acusados no es el sitio más indicado para la propaganda socialista.

ROMA, febrero 27 — Ha disminuido el interés del público para seguir la discusión del proceso Lazzari.

En la audiencia de esta mañana, Constantino Lazzari recordó que en el año 1914, el partido socialista rechazó las ofertas de dinero hechas por el conocido socialista alemán Südekum.

A continuación fueron oídos los testigos.

El diputado Turati dijo que si bien es verdad que los socialistas son contrarios a la guerra, sin embargo le consta que la dirección del partido al estallar el conflicto armado entre Italia y Austria-Hungría resolvió no hacer nada que pudiera dañar y perjudicar el país.

Se extendió el testigo Turati en otras consideraciones de carácter personal sobre Lazzari.

De la audiencia de la tarde fueron oídos los testigos diputados Treves, Morgari, y Prampolini y el ex diputado Rigola, cuyas declaraciones fueron favorables para los acusados.

Seguidamente el fiscal dió comienzo a su informe en el que sostiene la culpabilidad de Lazzari y de Bombacci.

En la audiencia de mañana hablarán los abogados defensores y muy probablemente en el día el Tribunal dictará sentencia.

### ECOS DE LA CONFERENCIA SOCIALISTA DE LONDRES

ROMA, febrero 27 — Las resoluciones tomadas en la conferencia socialista de Londres, y a la cual con los demás delegados de países aliados concurrieron los representantes del partido socialista italiano (reformista) producen óptima impresión en toda la península.

Los diarios divulgan las resoluciones adoptadas, las que ponen de manifiesto que los genuinos representantes del proletariado internacional sin renunciar a las idealidades del partido, justifican la situación actual y aprueban la conducta de los respectivos gobiernos, prestando su cooperación a fin de que se logre alcanzar las finalidades de guerra que los aliados persiguen.

### EN SENADO

ROMA, febrero 27 — El Senado se reunirá mañana. El período se limitará a unas cuatro sesiones.

En la sesión de mañana se rememorará al vicepresidente Blaserna y después de los discursos la sesión será levantada en señal de duelo.

### LOS APROVISIONAMIENTOS

ROMA, febrero 27 — Al acuerdo de ministros que se celebró en la tarde de hoy, asistió también el diputado Crespi, comisario general de consumos y aprovisionamientos.

El señor Crespi reiteró su satisfacción por el éxito de las gestiones que inició cerca de los gabinetes de París y Londres, referente al envío de aprovisionamientos a Italia.

Dentro de breves días el señor Crespi volverá a Londres para tratar otros asuntos importantes.

### COMISARIO DE LA MOVILIZACION AGRARIA

ROMA, febrero 27 — El diputado socialista, De Felice Giuffrida ha sido nombrado comisario general de la movilización agraria.

### EL GENERALISMO CONDECORADO

ROMA, febrero 27—Desde el cuartel general comunican que en la zona de guerra se procedió ayer al acto de la entrega de la medalla de plata otorgada al generalísimo Armando Díaz por su comportamiento durante el combate que fué librado el día 10 de febrero del año anterior, en las inmediaciones de Grotto Bablichi, en el Carso.

Por expreso deseo del general Díaz la ceremonia se desarrolló en un ambiente de sencillez.

### LOS MUSICOS ALIADOS

ROMA, febrero 27 — Continúan las bandas de música aliadas siendo objeto de vivísimas manifestaciones por parte de las autoridades y del pueblo de la capital.

La llegada de los músicos contribuyó a aumentar el entusiasmo popular por la guerra, incitándolo además a aumentar la resistencia.

Anoche, las bandas aliadas dieron un concierto en el patio de honor del Quirinal. Asistieron la reina, los príncipes reales, el lugarteniente general duque de Génova, y la duquesa de Aosta.

Desde la galería superior escucharon el concierto, que comentó con la interpretación de los himnos de los países aliados, los militares heridos que se asisten en el hospital anexo al palacio real.

La reina Elena, una vez terminado el concierto, felicitó a los maestros respectivos, y luego hizo distribuir entre los músicos preciosas cigarreras con monogramas de oro.

Las bandas saldrán mañana de la capital.

Se les prepara una afectuosa despedida.

### LOS SERVICIOS CIVILES

ROMA, febrero 27. — Un decreto firmado por el duque de Génova, instituye la comisión central de los servicios civiles.

El conde Federico Bettoni, senador del reino, fué designado para presidir la comisión, que estará bajo la dependencia del ministerio del Interior, con funciones autónomas.

### SITUACION EN LA ZONA INVADIDA

ROMA, febrero 27—Publican los diarios que en la Cámara de Diputados de Viena se presentó una interpelación sobre las condiciones en que se encuentran las poblaciones del Tolmino, Gorizia y otras localidades, ocupadas por las tropas austriacas.

Se afirma en la interpelación que aquellas poblaciones continúan siendo objeto de expoliaciones por parte de las autoridades militares.

Se llevaron casi todos los víveres contenidos en los depósitos y almacenes.

### CRONICA DE UN CORRESPONSAL

ROMA, febrero 27—En una de sus correspondencias dirigidas al "Sécolo XIX", el publicista Tomás Monicelli dice que los austriacos continúan, en el frente italiano, los sistemas adoptados en el frente ruso, persiguiendo el propósito de producir el mayor desaliento y tratando de inducir a los militares a la deserción y a emprender actos contra la guerra.

Agrega Monicelli que en las trincheras enemigas se exponen grandes letreros, en los cuales se invita a los soldados italianos a reflexionar sobre las informaciones contenidas en los folletos que los voladores austriacos dejan caer en las posiciones italianas.

Tales folletos contienen fantásticas informaciones sobre la rendición de los rusos, llegándose hasta afirmar que los mismos síntomas de decepción se notan en las filas del ejército francés.

Dice Monicelli que los soldados italianos, no sólo no prestan la menor fe a las inexactitudes del enemigo, sino que se divierten en destruir con acertados tiros de fusil los carteles expuestos en las trincheras de los adversarios.

### OBISPO CASTRENSE DEL EJERCITO INGLES

ROMA, febrero 27 — En la capilla anexa al colegio inglés, el cardenal Lai presidió la ceremonia con motivo de la investidura de monseñor Keating, como obispo castrense del ejército inglés en Italia.

### CONFERENCIA DE UN DIPUTADO BELGA

ROMA, febrero 27 — El diputado belga Lorand, en presencia de numerosa concurrencia entre la cual figuraban muchas personalidades del mundo político, dió en el teatro Argentino una conferencia sobre las crueldades alemanas en los países invadidos.

El señor Lorand relató las impresionantes escenas que ocurrieron y ocurren todavía en Bélgica, describió las crueldades de las autoridades militares y el régimen del terror implantado por las mismas.

# EL DISCURSO DE HERTLING

## DECLARACIONES DE Mr. BALFOUR

## COMENTARIOS DE LA PRENSA

LONDRES, febrero 27—El "Daily Telegraph", comentando el discurso de von Hertling, dice:

"Es cada vez más difícil encontrar alguna relación entre sus palabras y la política de Alemania. Es cierto que si bien el tono de las últimas declaraciones de von Hertling es más conciliador, revelan una actitud que es tan esencialmente opuesta a la paz como los aliados la entienden, como sus declaraciones precedentes. Nosotros tendremos la culpa si nos dejamos engañar por hombres de Estado que afirman sus deseos de paz mientras la camarilla militar goza del poder supremo."

El "Morning Post" sobre el mismo asunto, dice:

"El fin perseguido por el discurso es bantante claro: halagar a Bélgica y llevarla a firmar la paz por separado bajo las condiciones alemanas, empleando para ello la misma táctica de Brest Litovsk. Lo único que hay que considerar es lo que Alemania hace."

El mismo diario agrega después: "Mientras el pueblo alemán no haya derribado a sus gobernantes y mientras los ejércitos alemanes no hayan sido derrotados, nos es imposible darnos una idea de la manera cómo se puede obtener una paz honrosa."

El "Daily Chronicle", dice:

"Nunca la contradicción entre las palabras y los actos ha sido tan marcada como el contraste entre las profesiones de fe de von Hertling y los manejos de su gobierno en Rusia, donde se propone poner en ejecución por la fuerza bruta el más gigantesco plan de anexiones que jamás Europa haya conocido."

El "Daily News" a ese respecto, dice:

"Si pudiéramos aceptar los profesiones de fe de los hombres de Estado alemanes sin tener que tomar en consideración los actos de esos mismos estadistas, habría en el último discurso de von Hertling un rayo de esperanza. Tiene aún la audacia de hablar de Bélgica como si fuesen los aliados y no Alemania quienes destruyeron "un pedazo de papel" y violaron y asolaron ese desdichado país.

"No admitimos ninguna discusión de nuestras condiciones de paz para Bélgica, que son: restauración y reparación; y hasta que Alemania no haya aceptado previamente esto no puede haber paz ni base posible para negociaciones.

"Cuando pasamos de las palabras de von Hertling a sus actos en Rusia, vemos que sus profesiones de fe no significan nada para la política alemana que invade y saquea un país con el cual acaba de firmar la paz."

El "Daily Mail", dice:

"El canciller alemán tiene aún la audacia de hablar de una guerra para la cual Alemania se preparó durante cuarenta años, como de una guerra defensiva.

"¿Consiente Alemania en volver a tener las fronteras que tenía en el año 1914?

"Es evidente que no tiene esas intenciones. Alemania se esforzará para anexarse tantos territorios como le sea posible.

"Una frase del discurso de von Hertling es de muy mal augurio: aquella en que declara que Alemania jamás ha pensado en violar la neutralidad de Suiza.

"Las mismas protestas fueron renovadas en lo que se refería a Bélgica y todo el mundo conoce actualmente su valor.

"Cuando Alemania, sin que nadie se lo pida, declara que se abstendrá de hacer tal o cual cosa, es que ha llegado el momento para aquellos a quienes se refiere de prepararse para algún incidente engorroso."

PARIS, febrero 27—En el preciso momento en que los actos de Alemania los desmienten, totalmente, von Hertling pretende aprobar los principios de Mr. Wilson. Declara querer que la justicia esté basada en acuerdos, que las provincias no sean trasferidas de un gobierno a otro como peones de ajedrez, justamente en el momento en que se aprueba el desmembramiento de Rusia y se efectúa una amputación a la Polonia.

Los diarios, señalando las contradicciones territoriales entre los pangermanistas del Este y la noción del derecho de los pueblos y la de la simple justicia, estiman que von Hertling se esforzó en realidad en adaptar ese principio al punto de vista alemán.

Ven en este discurso el preludio de una importante maniobra que precede a la ofensiva, y denuncian la trampa destinada a sembrar la confusión entre los aliados.

"L'Home Libre" subraya la duplicidad de von Hertling, y hace notar que los aliados tienen que hacer su propio juego antes que prestarse a ser engañados.

"Le Matin" y numerosos colegas insistiendo sobre la irreductibilidad de las diferencias que separan a Francia de Alemania, declaran que la conferencia propuesta sería sin utilidad.

Para el diario "L'Humanité" este discurso sin violencias tiende, sobre todo, a disimular los apetitos del gobierno alemán que tomó gusto debido a la pitanza comenzada en el Oeste.

PARIS, febrero 27—En su último discurso el canciller alemán, von Hertling, trabajó manifiestamente para segregar a Bélgica del bloque de los aliados y arrastrarla en la paz ukraniana.

Una declaración hecha al "Petit Parisien" por el ministro de guerra belga, le dió a conocer los sentimientos del ejército y proclamó que su moral es sin igual, si no superior a lo que siempre fué. La esperanza de una paz victoriosa sostiene y alienta a los soldados.

Afirmó que la derrota de Italia y la defección de Rusia no tuvieron repercusión alguna, pues la primera desilusión fué compensada con creces con la intervención de los Estados Unidos.

Se felicitó por la extrema cordialidad de las relaciones entre los belgas y los aliados, y proclamó su admiración y su confianza en los valientes aliados y su convicción absoluta en la victoria final.

NUEVA YORK, febrero 27—El corresponsal del "Evening Sun" en Wáshington, telegrafía lo siguiente:

"En los círculos oficiales de Wáshington no ha causado ninguna impresión el tono aparentemente conciliatorio del discurso de von Hertling.

"Si pudiera apreciarse por el simple significado de las palabras y sin tener en cuenta las declaraciones anteriores de gobernantes alemanes y la línea de conducta evidente que sigue en estos momentos el gobierno alemán, ese discurso podría, sin duda alguna ser considerado como un gran paso en dirección a la paz.

"Pero nunca se tuvo ninguna duda de que von Hertling daría su plena aprobación a los principios de Wilson. Las generalidades siempre convinieron a los propósitos alemanes. Tanto von Hertling como los demás jefes de Estado alemanes siempre aparentaron estar próximos a los puntos de vista de los aliados, mientras la discusión se mantenía en el campo de los principios amplios y generales. Pero cada vez que se trató de aplicarlos en forma concreta, como lo hizo el presidente Wilson en su mensaje del 1º de enero, se hizo evidente hasta qué punto llegan a ser inconciliables los propósitos de los imperios centrales y los de los Estados Unidos y los aliados".

LONDRES, febrero 27 — Dicen de Petrograd que los comentarios de la prensa son unánimes en dudar de la sinceridad de los discursos de von Hertling.

El gobierno ruso declaró oficialmente que se defenderá contra el ataque de Alemania.

Añaden que la delegación se halla en camino hacia Brest Litovsk, pero que los alemanes se negaron a firmar un armisticio.

El pánico ha cesado ahora. "Debemos proceder dicen, de manera que Alemania reconozca la autoridad de los consejos de soldados y obreros en todo el territorio".

NUEVA YORK, febrero 27—El corresponsal del "Evening Post" en Wáshington telegrafía lo siguiente:

"La aceptación por von Hertling de los principios enunciados por el presidente Wilson ha llegado en un momento en que ni los partidarios de la guerra ni los de la paz creen, así como Wilson, que el gobierno alemán es digno de que se le preste fe.

"El presidente tiene ahora la oportunidad, y sin duda alguna la aprovechará en breve, de demostrar por el análisis de los acontecimientos rusos, la perfidia de Alemania.

"El canciller von Hertling habló con el objeto de hacer que el pueblo alemán crea que su gobierno está verdaderamente deseoso de alcanzar la paz; pero que los aliados crean obstáculos para ella.

"Cada uno de los principios del presidente Wilson ha sido abiertamente violado por los alemanes en Rusia.

"El gobierno de Wáshington no pensará un sólo instante, mientras no tenga las mejores pruebas de la sinceridad de Alemania, en poner fin al conflicto.

"Algunos funcionarios norteamericanos opinan que el canciller trató de sembrar divisiones entre los aliados al recordar que las declaraciones de Wilson no han sido todavía completamente apoyadas por los aliados; pero resultará de ellos una unidad más fuerte.

"Otros creen que ese discurso implica una concesión a los socialistas independientes alemanes y a los austriacos. Los discursos de von Hertling y del conde Czernin demuestran que ni Alemania ni Austria pueden permitirse los principios enunciados como base del arreglo final y que ninguna de ellas puede declarar que los Estados Unidos han intervenido en la guerra por egoismo, imperialismo ni deseos de conquistas.

"Wilson contestará y su contestación no podrá ser una promesa de próxima paz sino una revelación de la hipocresía alemana y la expresión de su determinación de continuar la guerra hasta que el pueblo alemán, conocedor de toda la verdad, establezca un gobierno capaz de inspirar confianza al mundo."

El autor de este telegrama es considerado generalmente como un hombre bien informado.

### DISCURSO DE BALFOUR

LONDRES, febrero 27—En la sesión celebrada hoy por la Cámara de los Comunes, Mr. Holt habló sobre la aceptación aparente por parte del canciller alemán, von Hertling, de los cuatro principios de paz enumerados por Mr. Wilson, y pide una respuesta categórica a las preguntas siguientes:

"¿El gobierno británico, se adhiere o no a esos principios de guerra?

¿Lo suscriben nuestros aliados?

Si la respuesta es afirmativa ¿el gobierno británico está dispuesto a tomar medidas para ver, el estando todas las partes de acuerdo, no sería posible traducir este acuerdo en términos concretos?

A continuación Mr. Balfour contestando a las críticas sobre su reciente discurso, dijo:

"No pienso haber interpretado mal a Czernin; éste que se había consultado con Hertling, no tenía la menor intención de manifestarse en desacuerdo con el canciller alemán."

Mr. Balfour repite sus declaraciones anteriores de que la diplomacia está fuera de cuestión respecto a las negociaciones entre los beligerantes, pues actualmente no existe ningún síntoma de acuerdo que pudiese hacer fecundas las conversaciones diplomáticas.

"No existe, dijo, ningún síntoma de esta especie en el discurso de von Hertling."

"Mr. Holt parece creer que Hertling está de acuerdo con las cuatro proposiciones de Mr. Wilson; parece también ser la única persona fuera de Alemania que está dispuesta a considerar satisfactorias las declaraciones de Hertling con respecto a Alemania.

"No hay mejor piedra de toque para la honestidad de la diplomacia alemana que la cuestión de Bélgica.

"La única línea de conducta para Alemania en estas circunstancias sería decir: "Habiendo pecado, hago la reparación; devuelvo lo que jamás hubiese debido tomar; y lo restituyo sin condiciones". (aplausos). ¿Qué género de condiciones vislumbra Hertling cuando dice que es necesario que Bélgica no sirva más de "trampolín" a las maquinaciones enemigas?

"Evidentemente Hertling al hablar en esta forma no pensaba en las condiciones tendientes a impedir que Bélgica goce de una independencia que Alemania y nosotros mismos estábamos empeñados en mantener.

"Respecto a la adhesión que Hertling manifiesta a medias palabras a las cuatro proposiciones de Mr. Wilson, la primera de esas proposiciones tiene un pasaje sobre los reglamentos basados sobre el principio esencial de la justicia.

"Pero, la política militar o de relaciones exteriores de Alemania, ¿está regida por ese principio?

"¿Qué disposición de espíritu manifestó Hertling respecto de Alsacia Lorena?

"Podemos concebir que un alemán tenga respecto a Alsacia Loreno un punto de vista diferente del del gobierno francés, británico, italiano o norteamericano, pero, ¿se puede concebir que un hombre discutiendo principios esenciales de justicia diga que no existe la cuestión de Alsacia y Lorena, y agregue que Alsacia y Lorena está tan claramente y tan evidentemente fuera de cuestión, que hasta se rehusa a ocuparse de ella en el curso de los consejos de la paz?

Sin embargo, he aquí la declaración hecha por ese abogado de paz, del cual Mr. Holt invita a la Cámara a estudiar con benevolencia sus recomendaciones.

La interpretación que da Hertling al segundo principio enumerado por M. Wilson, que prohibe sean transferidas las poblaciones y provincias pasándolas de una soberanía a otra como si fuesen bienes mobiliarios, encuentra un hermoso ejemplo en la manera en que un territorio incontestablemente polaco ha sido trasferido a Ukrania.

"Respecto al tercer principio de Mr. Wilson, Hertling hizo una exposición profundamente contraria a la verdad histórica de las luchas de Inglaterra para mantener el equilibrio de las potencias.

"Si Inglaterra combatió no sólo una vez sino en múltiples ocasiones por el equilibrio de las potencias, es que era el sólo medio de salvar a Europa de la dominación de una nación agresiva con miras imperiosas, y mientras el militarismo alemán subsista, y mientras no sea realizado el ideal de un tribunal internacional, asegurando la seguridad al débil como al fuerte, será imposible no tener en cuenta los principios de conducta que sirven de base en las luchas por el equilibrio de las potencias.

Otro de los principios del presidente Wilson reclama que todos los arreglos de paz se hagan en interés de las poblaciones a las cuales ellos se aplican. ¿Las poblaciones de Armenia, Palestina y Mesopotamia tendrían acaso interés en ser, según el voto de von Hertling, colocadas nuevamente bajo el peor yugo que el mundo haya jamás conocido? Al principio de la guerra, Alemania prometió a Turquía darle el Egipto, ¿era acaso consultar la felicidad y el interés de los egipcios?

¿Y son éstos los cuatro principios que el diputado Holt cree aceptados por von Hertling?

Las observaciones de Von Hertling respecto de la nueva marcha adelante de Alemania en Rusia, dan otro ejemplo de los procederes de los alemanes. Cuando Alemania invadió a Bélgica fué por una necesidad militar, cuando Alemania invade a Curlandia es en el interés de la humanidad. En Oriente, ¿Alemania desea impedir las ferocidades y la devastación en interés de la humanidad? En Occidente, Alemania está completamente ocupada en cometer atrocidades y devastaciones.

¿Cómo iniciar conversaciones si el discurso de Von Hertling representa el límite extremo de las concesiones que Alemania pueda hacer? Basadas sobre semejantes doctrinas, ¿cómo de esas conversaciones se llegaría a otra cosa qua a derrotas? Las conversaciones que principian y terminan en la discordia sería mejor no haberlas empezado.

Aunque deseamos que las negociaciones se realicen algún día es preciso que estén precedidas de preparativos para las aproximaciones de ideas.

Yo causaría un daño a la causa de la paz si dejase entrever una esperanza o que hubo una utilidad cualquiera

### ESCUELA DE PAISAJISTAS

#### Distinción a artistas argentinos

MADRID, febrero 27 — En la Gaceta oficial "La Gaceta de Madrid" publica una real orden del ministerio de la Gobernación en la que se resuelve que el director de Bellas Artes, señor Benlliure cree un centro de estudios de paisajistas en el Monasterio de Paular, dedicado a prácticas de pintores.

Se establece que uno de los paisajistas será argentino, designado por el embajador de la Argentina, y esta designación dicho artista será considerado como alumno de la Academia de San Fernando.

La aludida disposición ha sido comentada favorablemente en los círculos artísticos e hispano-americanos.

## INFORMACIONES COMERCIALES

### MERCADOS DE ALGODON

NUEVA YORK, febrero 27—En las entregas de marzo, el algodón se vendió a 30.95 centavos la libra; para mayo a 30.82; para julio, a 30.75 y para octubre, a 29.15.

LIVERPOOL, febrero 27 — El algodón para entregar en febrero se vendió a 23.87 peniques la libra; para marzo, a 23.44, y a 23.27 para abril.

Se vendieron en el día 1.000 fardos de algodón.

### ACCIONES DE BANCOS ARGENTINOS

LONDRES, febrero 27 — En el Stock Exchange las acciones de los Bancos argentinos con capitales ingleses cerraron hoy a los siguientes precios:

Banco de Londres y Río de la Plata, 39; Británico de la América del Sur, 19; Londres y Brasil, 25; Anglo-Sudamericano, 7 1/2.

### BOLSA DE PARIS

PARIS, febrero 27—Esta Bolsa de Comercio cerró sin cambio de precios:

Los títulos de 3 por ciento se cotizaron a 57.50.

Empréstito de guerra de 5 por ciento, a 87.75.

La libra esterlina se vendió a francos 27.75.

Las acciones del Banco Español del Río de la Plata se cotizaron a 355 francos.

### EN EL MERCADO DE SEMILLAS DE LINO

NUEVA YORK, febrero 27—Como se prevela, aumentaron las llegadas de semillas de lino a los principales mercados desde Canadá, y de Minneápolis comunican que procedentes de ese país, a lo menos, el cincuenta por ciento de las semillas llegadas allí. Esto no obstante, la demanda de las fábricas excede a la oferta. Muchos se esfuerzan por aprovechar el aumento de las ofertas para contrarrestar el alza que se produjo en el mercado de Buenos Aires; pero los precios que rigen en la Argentina, causan siempre una gran decepción a los fabricantes norteamericanos. Por otra parte, causa también dificultades la demora con que llegan los cargamentos.

### PRECIOS Y COTIZACIONES

#### TITULOS Y ACCIONES

LONDRES, febrero 27—

Títulos pro. Bs. Aires, 53.
Empréstito arg. 4 o/o 68.
Id id de 4 1/2 o/o, 84.
Id id 1909, de 5 o/o 35.
Id id 1886, 5 o/o 97 1/2.
Obras de Salubridad 5 o/o.
Deuda uruguaya 77.50.
Descuento oficial 5 o/o.

PARIS, febrero 27—

Renta francesa 57.50.
Empréstito de guerra 5 o/o 88.75.
Descuento oficial 5 o/o.

BERLIN, febrero 27—

Descuento oficial 5 o/o.

#### CAMBIOS

PARIS, febrero 27—

La libra esterlina, francos 27.75.

NUEVA YORK, febrero 27—

La libra esterlina, dólares 4.75.35.
Id por cable id 4.76.62.50.
Id a 90 días, 4.72.
El dólar sobre París, frs. 5.72.50.
Id id a 90 días, frs. 5.70.90.
Id sobre Italia, liras 8.72.
Id por cable, id 8.70.
Id id sobre Bs. Aires, 1.00.25.
Cambio sobre Holanda 44 1/4.
Id id por cable id 44 3/4.
Id sobre Suiza, frs. 4.58.
Id por cable id 4.55.
Corona Estocolmo cts. 32.50.
Id Cristiania cts. 31.
Id Copenhague cts. 30.25.
Peseta española, cts. 24.32.

SANTIAGO DE CHILE, febrero 27—

El peso papel cjban. 14 2.16.
El peso papel cjcomercial 14 5/32.
Oro, 1.63.80.
Papel argentino 1.60.

MONTEVIDEO, febrero 27—

Cambio s/Bs. Aires, girador 8 1/2 o/o.
Id id tomador 9 1/2 o/o.
Peso argentino oro 0.37.
Deuda consolidada 68.30.

RIO DE JANEIRO, febrero 27—

Cambio s/Bs. Aires 1.710.

#### OTROS PRODUCTOS

LONDRES, febrero 27—

Plata en barras, onza 42 1/2.

### ITALIA

## PEDRO BLASERNA

### Su fallecimiento

ROMA, febrero 27 — Ha causado dolorosa impresión en todos los círculos de la capital el fallecimiento del profesor Pedro Blaserna, director del Instituto de física, y vicepresidente primero del Senado del reino.

La noticia del fallecimiento del ilustre ciudadano fué trasmitida al rey. El ministro de Instrucción Pública llevó personalmente a la familia el pésame del gobierno.

Apenas se divulgó la noticia, el alcalde de la capital, el rector de la universidad, varios ministros y una infinidad de personalidades políticas y científicas se trasladaron al domicilio del extinto.

Los diarios se ocupan extensamente de la personalidad y de los altos méritos del extinto.

### Temporal de nieve en Roma

ROMA, febrero 27 — Se desencadenó ayer sobre esta capital un violento

ESPAÑA

# ...S ELECCIONES GENERALES

## COMENTARIOS SOBRE EL RESULTADO

## ...MINA DE DIPUTADOS ELECTOS

...RID, febrero 27 — Según informes oficiales publicadas anoche, los datos relativos a las elecciones para el último eran aun incompletos debido a la dificultad de comunicación de algunos distritos y a la actitud de los telegrafistas de determinadas localidades.

Parte cerca de unos cincuenta diputados electos ha podido ser designados exactamente por lo que la situación política se refiere. Entre estos liberales de diversas agrupaciones, independientes, amigos del señor Gasset, otros de Sagasta, católicos, agrarios, mauristas y otros.

...del gabinete manifestó que ...en que todos estos diputados ...el patriotismo y apreciarán ...los solemnes momentos actuales ...deben ponerse del lado que mejor ...sirva los intereses de España.

...RID, febrero 27 — Se anuncia ...el ex ministro señor Osma que ...presentó candidato por el distrito ...Inclusa ha denunciado al gobernador ...graves atropellos realizados en la ...ción por aquella zona.

...ticias de Barcelona anuncian que ...Casa del Pueblo se realizó un ...ting" durante el cual varios oradores ...protestaron enérgicamente contra ...las traidores de la coalición de las ...derechas, incluso el señor Domingo, ...los cuales atribuyen la derrota de ...radicales.

MADRID, febrero 27—En los círculos políticos de esta capital es tema de comentarios el resultado de la lucha electoral del domingo y se insiste en que después de la constitución de las Cámaras se planteará la crisis ministerial.

Dícese que en este caso los ministros regionalistas saldrán del gabinete y una agrupación política formaría una minoría de oposición en el Congreso.

MADRID, febrero 27—Se afirma en los centros políticos de esta capital que los señores Melquíades Alvarez y Lerroux no aceptarán las actas de diputados, caso de que fuesen electos en las elecciones parciales.

Al comentar el resultado de la lucha y los probables acontecimientos políticos que podrán ocurrir, el señor Villanueva dijo que confirmaba el propósito de realizar la unión de los elementos liberales con los de otros partidos para formar Gobierno, pero que en caso de que no se efectuase él proyecto surgiría la unión de las dos ramas liberales pretista y romanonista.

Esta indicación parece confirmada por la conferencia que celebraron hoy los señores conde de Romanones y García Prieto, durante la cual se sabe que trataron ampliamente del resultado de las elecciones.

El vizconde de Eza, en una entrevista que celebró hoy con varios periodistas, manifestó que los responsables de los sucesos de agosto son los regionalistas y otros elementos políticos de ideas avanzadas y que está dispuesto a sostenerlo así en el próximo Parlamento.

MADRID, febrero 27—Comunican de La Coruña que en el distrito de Puentedeume se produjo durante el escrutinio de la elección del domingo un sangriento incidente, a consecuencia del cual resultó un muerto.

Varios de los contendientes sufrieron heridas. La fuerza pública efectuó numerosas detenciones.

MADRID, febrero 27—Inició el envío de la lista de los diputados electos, incluyendo los proclamados por el artículo 29 de la ley. Todavía faltan algunos datos oficiales de varios distritos:

ALAVA

Amurrio—Luis Urquijo, independiente (artículo 29).
Laguardia — J. Artiñano, católico.
Vitoria — Eduardo Dato Iradier.

ALBACETE

Albacete — Juan García Amas, ciervista.
Alcaraz — J. Martínez Acacio, conservador.
Almansa — Fernando Núñez, ciervista.
Casas-Ibáñez — Juan Barcala, ciervista.
Hellín — Texifonte Gallego, romanonista.

ALICANTE

Alcoy — Manuel González Hontoria, romanonista.
Alicante — José Francos Rodríguez, pretista; Alfonso Rojas, pretista, y Vicente Alvarez Villamil, reformista.
Denia — Salvador Reventós, Civilista, pretista.
Dolores — Vicente Ruiz Valarino, pretista (artículo 29).
Orihuela — Manuel Ruiz Valarino, pretista (artículo 29).
Pego — Miguel Maura.
Villajoyosa — José Jorro, conservador.
Villena — Carlos Regino Soler, pretista.

ALMERIA

Almería — Luis Silvela, pretista; Miguel Salvador, pretista, y Jiménez Ramírez, conservador.
Berja — José Cervantes, conservador.
Purchena — Julio Amado, pretista.
Sorbas—José Martínez Ruiz (Azorín), pretista.
Vélez Rubio — Luis López Ballesteros, pretista.
Vera — Augusto Barcia, reformista.

AVILA

Arenas de Pedro — Emilio Ortuño Berté, conservador (artículo 29).
Arévalo — Pascual Amat, conservador.
Avila — Nicasio Velayos, albista.
Piedrahita — Jorge Silvela, conservador.

BADAJOZ

Almendralejo —Manuel Pidal, conservador.
Badajoz — Jesús Lopo, pretista; Arcadio Albarrán, conservador, y Francisco Marín, marqués de la Frontera, conservador.
Castuera — Conde de Villabragima, hijo de Romanones.
Don Benito — Luis Hermida, conservador.
Fregenal — Jesús Corujo, pretista.
Llerena—Faltan datos.
Mérida — C. Pacheco, romanonista.
Villanueva de la Serena — Faltan datos.

BALEARES

Ibiza — Carlos Román, albista.
Mahón — Federico Llansó, romanonista.
Palma — Alejandro Roselló Pastora, romanonista (artículo 29), y Fernando Weyler, pretista (artículo 29); José Cotoner Allende Salazar, conservador (artículo 29), y José Socías, conservador (artículo 29).

BARCELONA

Arenys del Mar — Faltan datos.
Barcelona — Pedro Rahola, regionalista; Alberto Rusiñol, regionalista; Magín Morera, regionalista; Francisco de Cambó, regionalista; Narciso Batelle, regionalista; Francisco Largo Caballero, republicano-socialista; y Marcelino Domingo, republicano-socialista.
Belgá — Faltan datos.
Castelltersol — Francisco Cambó, regionalista.
Granollers — Julián Lligué, regionalista.
Igualada—Marqués del Campo, regionalista.
Manresa — José Claret, regionalista.
Mataró — Cardó Fortuny, regionalista.
Sabadell — Francisco Lloneh, regionalista.
San Feliú de Llobregat—Faltan datos.
Tarrasa—Alfonso Sala y Argemí, independiente.
Vich—Bartolomé Ríos, jaimista.
Villafranca del Panadés—José Zulueta Gomis, reformista (artículo 29).
Villanueva y Geltrú—José Bertrán y Musitu, regionalista.

BURGOS

Amanda de Duero—Santos Arias Miranda, pretista.
Burgos—Francisco Aparicio Ruiz, ciervista; Ignacio Careaga, jaimista y Aurelio Gómez, pretista.
Castrojeriz—J. Crespo Lara, ciervista.
Miranda de Ebro—Benito Andrada, maurista.
Salas de los Infantes—Rufo Luelmo, albista.
Villarcayo—Gumersindo Gil y Gil, conservador.

CACERES

Alcántara—Faltan datos.
Cáceres—J. Victorica, maurista.
Coria—Marcelo Rivas Mateo, liberal (artículo 29).
Hoyos—Conde de Casa-Valencia, pretista.
Navalmoral de la Mata—José Rosado Gil, pretista.
Plasencia—Faltan datos.
Trujillo—A. Granado Dendo, pretista.

CADIZ

Algeciras—Luis Torres Belefia, conservador.
Cádiz—Juan Lazaga, conservador; Sebastián Martínez de Pinillos, conservador y J. Gómez Aramburu, romanonista.
Grazalema—Marqués de Casa Mendaro, conservador.
Jérez de la Frontera—Conde de los Andes, maurista; Patricio Garvey, conservador y Juan Romero Martínez, ciervista.
Medina Sidonia—Serafín Romeu, romanonista.
Puerto de Santa María—Dionisio Pérez, regionalista.

BRASIL

NOMBRAMIENTOS DIPLOMÁTICOS Y CONSULARES

RIO DE JANEIRO, febrero 27 — Fueron nombrados primeros secretarios de legación: en Suiza, Adolfo Gordo (hijo); en Francia, Pedro Leao Velloso Neto; en Suecia, Jerbas Loretto; en Grecia, Godofredo Bulhoes. Segundos secretarios: en Washington, Octavio Mello; en Dinamarca, José Pinto Fonseca Guimaraes; en la Argentina, Fernando Sousa; en Portugal, Jerónimo Avelar Figueira Mello; en China, Hebieno Salgado Santos; en Francia, Silvio Rangel Castro; en Inglaterra, Carlos Ouropreto; en Noruega, Octavio Teffé; en el Japón, Paulo Godoy; en Inglaterra, Carlos Portilho; en Paraguay, João Fonseca Hermes (hijo); en Perú, Fernando Lara Palmeiro; en Washington, Gastho Paranhos Ilio Branco; en Colombia, Lauro Andrade Muller; en Ecuador, Jorge Jobin; en Bolivia, Antonio Camillo (hijo); en Egipto, Cyro Freitas Valle; en Cuba, Raul Leoni Ramos.

Además, han sido nombrados: viceconsul en Artigas, Luis Magalhaes Tavares; canciller del consulado en Havre, Heráclito Hermes Vasconcellos.

**Historia diplomática—Abastecimiento de carbón—El doctor Aloysio Castro — Incendio — Onomástico — Fallecimiento.**

RIO DE JANEIRO, febrero 27 — El ministro de Relaciones Exteriores nombró una comisión para publicar una relación de los actos internacionales de interés para el Brasil y su historia diplomática, desde el año 2500 hasta la fecha. La publicación deberá estar terminada en 1922.

—Realizaron una reunión los ministros de Hacienda, Relaciones Exteriores, Comunicaciones y la junta de abastecimiento de carbón. Presidió el presidente de la República.

Fueron adoptadas medidas para la mantención del comercio internacional y otras relativas a la exportación de manganeso.

—El doctor Aloysio Castro, director de la Facultad de Medicina ha sido autorizado para trasladarse a Montevideo con objeto de dar dos conferencias científicas. Partirá el 5 de marzo próximo.

—En breve los marinos que van a Europa desfilarán y serán revistados en la avenida Beira Mar.

—La fábrica de perfumes Kupper fué destruida por un incendio.

—Ayer, con motivo de su cumpleaños, el presidente de la República recibió numerosas felicitaciones. El personal de la casa civil y militar le obsequió con un retrato al óleo.

—El ministerio de Relaciones Exteriores autorizó al ministro del Brasil en el Japón para que se haga cargo de los intereses portugueses en ausencia del ministro de Portugal.

—Falleció Leopoldino Alves Bastos, ex director de hacienda municipal, jubilado.

**Empréstito italiano—Exoneración de un fiscal—La compra de votos—Sepelio—Para la historia.**

RIO DE JANEIRO, febrero 27 — Los italianos de Bahía suscribieron un millón de liras para el empréstito de guerra italiano.

—Fué exonerado el fiscal del crimen Honorio Coimbra por no cumplir con su deber.

—El presidente de la República ordenó que interviniera la justicia para castigar a los compradores de votos en las próximas elecciones.

—Se realizó en San Pablo el sepelio de los restos de José Eduardo Macedo Soares, director de la Escuela de Farmacia y padre del director de "O Imparcial" de esta capital.

—El presidente de la República ofreció a la Liga de Defensa Nacional el portaplumas con que firmó la declaración del estado de guerra entre Brasil y Alemania.

BOLIVIA

**Viaje de un ministro — Llegada de diplomáticos — Ley de imprenta —Trabajos electorales — Comercio.**

LA PAZ, febrero 27 — Se anuncia el viaje al oriente de la República, del ministro de Industrias, con objeto de estudiar el estado de las industrias agrícola, azucarera y ganadera que antes florecieron en esas regiones y ver la manera de prestarles el apoyo del gobierno para impulsarlas en beneficio positivo del país.

—Llegó el nuevo encargado de negocios de Bélgica, señor Francisco Jansens.

—Fué publicado el decreto reglamentario de la nueva ley de imprenta.

—Los empleados de la dirección de telégrafos obsequiaron con una artística placa de oro al director Rosendo Villalobos.

—Sólo dos propuestas fueron presentadas para proveer un millón de litros de alcohol, según la última ley; el gobierno se ocupa de estudiarlas.

—La prensa de oposición anuncia que empezarán los trabajos electorales ahora que ha sido levantado el estado de sitio.

—Las estadísticas oficiales últimamente publicadas manifiestan que ha tomado gran incremento el comercio por vía Arica; las importaciones en enero arrojan 600.734 kilogramos de mercaderías destinadas a Bolivia, representando un valor de 2.115.720 pesos bolivianos.

PERU

**Duelo—Robo—La fiebre tifoidea**

LIMA, febrero 27—Esta mañana se batieron en duelo a pistola los diputados Alberto Secada y Teobaldo Pinzas; se dispararon dos tiros, resultando ilesos; no hubo reconciliación.

—En Callao en lanchas de la casa Milne robaron 25 cajones de gasolina; los ladrones huyeron.

—Los periódicos comentan los estragos que causa la fiebre tifoidea en muchas partes del interior de la República.

**El ex presidente Leguía**

LIMA, febrero 27 — El ex presidente Leguía se embarcará de regreso al Perú, el 1.º de junio próximo, en Nueva York.

CHILE

**Los maestros y las elecciones—El embajador norteamericano—Delegados para las elecciones—Puerto Montt —El general Montes—Salitre—Viaje de un diputado boliviano — El cónsul ruso.**

SANTIAGO DE CHILE, febrero 27 —Fueron suspendidas la apertura de clases de las escuelas del país y los exámenes de repetición de fin de curso, para dar facilidades a la instalación de mesas y al sufragio del personal docente.

—Partió para Valparaíso, donde se embarcará en el vapor "Santa Ana", el embajador de los Estados Unidos, Mr. Joseph Shea; va a su patria con licencia.

—Regresó el canciller que se encontraba en Polonia.

—Reunido el consejo de ministros, designó los siguientes delegados del gobierno, para que presidan las elecciones: Olivar, Agustín Marchant; Nacimiento, Jorge Torres Boonen; Salamanca, Jorge Silva; Nueva Imperial, Walterio Bianchi; San Gregorio, Armando Silva; Angeles, Alvaro Casanova, subsecretario de Justicia; Victoria, Alfredo García Aranguiz.

—El municipio de Puerto Montt ha pedido autorización al gobierno para contratar un empréstito de 140.000 pesos, a fin de arreglar la Caja Municipal.

—Fué postergado hasta el 15 de julio el recibo de propuestas para la construcción del puerto de Antofagasta, cuyo costo será de 1.700.000 libras esterlinas.

—Estuvo a saludar al presidente Sanfuentes el general mexicano Federico Montes.

—En la última semana se exportaron 494.683 quintales métricos de salitre; la exportación de Antofagasta, se hizo por Mejillones y Caleta Coloso por no haber naves en aquel puerto.

—Se encuentra en Santiago el diputado boliviano Luis Lavarens de paso para Buenos Aires; va a ver su familia que se encuentra en la Argentina; se embarcará el viernes.

—En Puerto Montt fué constituida una sociedad que reunirá capital para instalar un astillero.

—Llegó el secretario de la legación de Chile en Berlín, Oscar Gana.

—La colectividad rusa de Santiago celebró un "meeting" para pedir la separación del cónsul ruso Chmyzovsky, debido a que denigra la patria en la prensa.

—Fondeó en espléndidas condiciones en Valparaíso el nuevo vapor "Santa Ana" que hará la carrera entre los Estados Unidos y Valparaíso.

—Ha sido nombrado comandante general de armas de Chiloé, el intendente Octavio.

—El ministerio del Interior envió al Senado una solicitud de vecinos de Tocopilla, que piden el envío a esa ciudad de fuerzas de carabineros para que resguarden el orden durante las elecciones próximas.

## GRAVES SUCESOS

SANTIAGO DE CHILE, febrero 27 —Todo el día han circulado insistentes rumores de haber ocurrido graves sucesos en Concepción.

A última hora circula la noticia con visos de veracidad, de haberse batido en duelo Enrique Zañartú con Luis Serrano Arrieta, candidato al diputado. Habría resultado gravemente herido Zañartú.

Según otras noticias ha resultado un muerto en los sucesos ocurridos.

**Municipalidad de Valparaíso—Observatorio astronómico—Los perjuicios en los ferrocarriles—Delegados.**

SANTIAGO DE CHILE, febrero 27 —El alcalde de Valparaíso Jorge Montt, remitió al ministro del Interior un folleto, que contiene una memoria de la administración municipal desde 1915 hasta 1917. Da a conocer que recibió la municipalidad con 7.000.000 pesos de deuda; actualmente se encuentra cancelada esa deuda.

—El ministro Aguirre Cerda ha decretado que el observatorio astronómico nacional dependa de la Facultad de Ciencias Físicas y Matemáticas de la Universidad de Chile.

—Comunican de Antofagasta que la línea de ferrocarriles de Baquedano queda cortada en varias partes, debido al último temporal. Con grandes esfuerzos se logró arreglarla en parte.

El ferrocarril de Antofagasta a Bolivia permanece interrumpido.

—El gobierno ha nombrado los siguientes delegados del gobierno para que presidan las elecciones: Curicó, Guillermo Vergara e Ismael Torrealba; La Higuera, Ricardo Undurraga; Coquimbo, Víctor Silva Joachan; Villarrica, Joaquín Berríos; La Cruz, César Prota Bello; Curacautín, Carlos Llona; Constitución, Augusto Montaner; Victoria, Carlos Baldiviezo Gorbea y Artemio Espinoza; Loncoché, Armando Hinojosa.

—Se dirigió a Talca el ministro de Hacienda, señor Hederra.

—Fué nombrado inspector sanitario de Magallanes, el doctor Daniel Acuña.

—El intendente de Antofagasta ha comunicado al gobierno, los perjuicios causados por el temporal.

**Los cargos consulares**

SANTIAGO DE CHILE, febrero 27 —"La Nación" y "El Diario Ilustrado" publican artículos sobre el servicio consular y hacen indicaciones de que deben ser rentados convenientemente, nombrando únicamente a personas competentes capaces de comprender la alta finalidad comercial y sustraer esos puestos a la influencia política haciéndolos, además, estables.

**Exposición y feria**

PUNTA ARENAS, febrero 27—Según estaba anunciado en la tarde del sábado y el domingo se realizó la inauguración de la primera exposición y feria de animales organizada por la Sociedad Rural de Magallanes, asistiendo gran concurrencia al acto.

El gobernador suplente después de un sentido discurso dió por inaugurado el certamen.

REPUBLICA ORIENTAL

## CAMARA DE DIPUTADOS

**Asuntos considerados**

MONTEVIDEO, febrero 27 — En la Cámara de Diputados se dió cuenta del informe de la comisión de fomento sobre saneamiento para las ciudades del interior, un proyecto de empare y época para trillar trigo y mensaje del Poder Ejecutivo acompañado de la relación de los créditos que deben ser incluídos en la deuda amortizable, 2.ª serie.

También se hizo saber que la comisión de legislación informó favorablemente el proyecto de prórroga del período de inscripción en el registro cívico hasta el tercer domingo de marzo en Treinta y Tres. La comisión aconseja que se haga extensiva esa medida al departamento de Tacuarembó.

Este proyecto fué aprobado y se entró después a tratar el proyecto relacionado con el trabajo nocturno.

Se produce una breve discusión entre Carnelli e Infantozzi, respecto si el proyecto debía servir de base para la discusión. Según este último legislador, correspondía dar preferencia al proyecto sustitutivo de la comisión que prohibía el trabajo nocturno de panaderos. Por su parte Carnelli sostenía que la comisión había sido injusta al dividir el proyecto.

Después de algunas consideraciones sobre los inconvenientes que para la salud trae aparejado el trabajo nocturno, cree que debía tratarse el primitivo proyecto que reglamentaba el trabajo de todos los obreros. Hace algunas consideraciones en favor de su tesis y observa que la comisión se detuvo en la iniciativa por la oposición de algunos que, invocando razones del momento, pidieron su aplazamiento.

Recalca que Francia en plena crisis económica adoptó una reglamentación análoga.

El miembro informante doctor Infantozzi rebate las ideas del doctor Carnelli. Hace notar que la comisión no ha tenido más remedio que contemplar ciertas observaciones que le fueron hechas por varios industriales. Cree que esas observaciones había que estudiarlas ampliamente y con toda detención a fin de resolverlas con entera equidad y justicia.

Juzga práctico el procedimiento seguido por la comisión de trabajo, pues sin perjudicar a unos, se conforma a otros.

La Cámara aceptó finalmente la indicación del doctor Infantozzi poniéndose en consecuencia en discusión el proyecto sustitutivo de la comisión.

El artículo 1o. se sancionó sin modificaciones. El 2o. se aprobó con una enmienda referente a la penalidad para los infractores. En el 3o. el doctor Infantozzi propone un aumento de diez pesos para el sueldo de los inspectores de la campaña.

A ello se oponen Sánchez y Mibelli.

El doctor Arias propone en cambio que ese aumento se dedique a costear nuevos inspectores. El doctor Salgado apoya la proposición del doctor Infantozzi y el doctor Carnelli queda de acuerdo con la equiparación de los sueldos de los inspectores de la capital y de la campaña. Propone también la creación del puesto de procurador para la tramitación de los asuntos judiciales, que como remuneración tendría un 50 por ciento de las multas que se hagan efectivas.

El doctor Infantozzi acepta siempre que la remuneración se disminuyera al 25 por ciento.

El doctor Alburquerque se opone porque el procedimiento actual es eficaz para la aplicación de la percepción de multas. Para el doctor Salgado la cuestión es de difícil solución. Cree que las cosas debían quedar como en la actualidad.

Nada por dimutido el punto, se abrepasa el artículo propuesto por la comisión con el agregado del doctor Infantozzi.

Sancionado el proyecto pasa al Senado.

## ASUNTOS POLITICOS

MONTEVIDEO, febrero 27—El comité ejecutivo del partido General Fructuoso Rivera, estudia un punto interesante, relacionado con la determinación de a qué autoridad corresponde elegir los miembros de la comisión que ha de propender, conjuntamente con los delegados oficialistas, a la realización práctica de la unión del partido Colorado.

Frente a la opinión generalizada de que esa elección corresponde a la convención del partido Riverista, hay quien sostiene que debe autorizarse a las comisiones departamentales para que hagan por separado las designaciones que crean convenientes.

—Telegrafían de Cerro Largo que comenzó la instrucción del sumario ordenado por el gobierno. Se cree seguro que resultarán probados los delitos atribuídos a las policías.

El juez sumariante suspendió al comisario Coto Saravia.

—Se activan los trabajos iniciados por un grupo de ciudadanos pertenecientes al partido Colorado Independiente, no afiliados a ninguna de las organizaciones actuales.

A las reuniones preparatorias que se celebran con tal objeto, han concurrido elementos de la mayor significación dentro y fuera de las filas, y han manifestado su adhesión muchos otros que han sido vistos.

Las autoridades que deben regir los destinos de la nueva agrupación serán designadas en fecha próxima, tan pronto como sea posible ponerse al habla con muchos elementos de significación civil y militar cuyo concurso se ha requerido.

Se ha resuelto, asimismo, dar un manifiesto, en el que se explicarán los móviles perseguidos y las causas determinantes de la nueva organización.

De la redacción de ese documento, que será suscripto por un importante núcleo de colorados, ha sido encargado el señor Daniel Martínez Vigil.

MONTEVIDEO, febrero 27—El comité ejecutivo riverista celebró una larga sesión, discutiendo los puntos a que aludí en los telegramas anteriores y los asuntos referentes a la próxima convención.

Volverá a reunirse pasado mañana para continuar la discusión.

**La misión militar — Correspondencia —Fiesta cívica—Enlaces—El secretario de la legación argentina.**

MONTEVIDEO, febrero 27—Pasado mañana el presidente de la República recibirá en audiencia privada a los jefes que componen la misión militar que partirá a Europa en viaje de estudio.

—El vapor "Ciudad de Montevideo" conduce 182 sacos de correspondencia que trajo de Europa para esa el vapor francés "Quessant".

—El director de aduanas partirá mañana a inspeccionar las aduanas del litoral.

—No se anuncian festejos oficiales para mañana, fiesta cívica, con motivo del aniversario del grito de Asencio.

Aprovecharán el feriado los admiradores del malogrado historiador Héctor Miranda para realizar varios homenajes a su memoria; en ellos tomará parte la delegación argentina de estudiantes llegada ayer.

—Fueron concertadas las siguientes bodas: María Amalia Fonseca Montaldo con Gustavo Nicolich; Emma Piera Muñoz con Luis Carcavalho Alvarez; María Elena Lussich Portillo con E. Araujo; Elena Ramírez Walker con Alberto Montans Vigil.

—Esta noche partió para esa Manuel Angel Viale Paz, que desempeñaba el cargo de secretario de la legación argentina.

Ocupará un puesto importante en el ministerio de Relaciones Exteriores de esa. Sus amigos le dieron un banquete de despedida en el Club Uruguay.

**El doctor Zorrilla de San Martín**

MONTEVIDEO, febrero 27 — Esta noche se embarcó para esa, por asuntos de familia, el doctor Juan Zorrilla de San Martín.

—La policía realiza pesquisas para descubrir a los autores de la defraudación que se cometía con los sellos inutilizados de correos.

# ACTUALIDAD

**¿Comisionados o interventores?**

Diga lo que quiera el decreto de 23 de febrero, y aunque invoque en su justificación cierta solidaridad de ideas entre los mandatarios que los suscriben y los que inventaron el procedimiento en épocas pasadas, el sistema de enviar comisionados a las provincias, es extraño a la Constitución y a las leyes políticas que de ella derivan.

Los agentes que la Presidencia, con o sin acuerdos de gabinete, destaque a las provincias, sin investidos del carácter de interventores, desempeñan misiones confidenciales, sirviendo como meros órganos de información, sin capacidad legal para sustituir a las autoridades locales.

Si los comisionados no tienen origen en la ley sino en una práctica consentida, las facultades de que hagan uso en el desempeño de su cometido no pueden ser otras que las que les otorgue el decreto de su designación, dentro de los límites fijados por la finalidad que, según éste, persiga el Poder Ejecutivo.

Para saber entonces qué harán y qué conducta observarán los recientemente designados, es preciso atenerse al documento oficial que los nombra. Leyéndolo se llega a la conclusión de que los comisionados van a las provincias con el objeto de adquirir un conocimiento exacto de los hechos de anormalidad electoral denunciados, "a los efectos de adoptar la resolución ulterior y definitiva que corresponda"; se verifica, además, que tales comisionados representan "de una manera inmediata" la autoridad del Poder Ejecutivo, y que sus procedimientos han de concordar con el decreto y con las instrucciones que les sean dadas por el Ministro del Interior.

Como se ve, los propósitos de la comisión resultan transparentes, y no cabe abrigar duda alguna a su respecto; se reducen a investigar, por vía de observación, el realmente en las provincias fiscalizadas ocurren hechos que amenguen las amplias garantías de que deben gozar los ciudadanos en el ejercicio de sus derechos políticos. Si bien las frases "que representan de una manera inmediata su autoridad" (la del Poder Ejecutivo), y "procedan de acuerdo con las instrucciones que les sean dadas por el Ministro del Interior", quisieran por su ambigüedad significar cierta ampliación de fines y de medios, jamás podría entenderse que ellas habilitan a los comisionados para exceder la única función de "adquirir conocimiento exacto de los hechos", como observadores sagaces e imparciales, puntualizada en el decreto.

Ha sido, por consiguiente, muy extraña la actitud del enviado a Santiago del Estero, que en el brevísimo término de su actuación, que ha terminado con su traslado a Salta, inició su tarea de "ver", dictando un decreto que encargaba a la tropa de línea la policía de los comicios a celebrarse el 3 de marzo. Tal acto rebasaba de su cometido y de sus facultades y constituía un inequívoco hecho intervencionista. Aunque su mandato expresase otra cosa, el comisionado empezaba a cumplirlo trasformándose "de se" en Interventor, con la incomprensible aquiescencia del gobernador, que solicitamente acababa y mandaba ejecutar una medida que deprimía la autonomía de la provincia.

La intervención subrepticia que en esa forma se instaló en Santiago del Estero, ha terminado con un triste desencanto. Cayendo en un error que siempre hemos criticado, el partido Radical de la provincia acaba de decretar su abstención en los próximos comicios. Sola en ellos la agrupación oficialista, era fácil prever que deslumbraría al comisionado en tranco de interventor con procedimientos que merecerían citarse como modelo impecable de corrección electoral. Ante esta perspectiva, el Poder Ejecutivo se ha apresurado a salvar la situación en que quedaba colocado el comisionado-interventor, confiriéndole una misión análoga en la provincia de Salta.

Entretanto, la opinión pública se plantea un interrogante, y se interesa en saber si el envío de comisionados a las provincias comporta una intervención de hecho a espaldas del Congreso reunido.

**Garantías necesarias**

Justamente preocupada por la suerte de los empleados públicos, la Federación Nacional del gremio ha dirigido al Poder Ejecutivo una nota, en la que aboga por la adopción de medidas que garanticen la estabilidad de aquéllos, y el reconocimiento de sus aptitudes y de los méritos contraídos, a los efectos de la promoción. El temperamento que con dicho fin se propone adoptar, consistiría en la creación de tribunales encargados de clasificar a los empleados, formando un escalafón, de acuerdo con la antigüedad, asistencia, idoneidad y conducta de cada cual.

Sin detenernos a considerar los detalles de la solución que se auspicia, es indudable que conviene consultar su espíritu y los resultados que podría ella producir. Búscase con esa medida, en primer lugar, librar al empleado de la injusticia con que se suele proceder en las eliminaciones y ascensos. Tan sólo porque así lo quería el Poder Ejecutivo, empleados llenos de merecimientos se han visto muchas veces arrojados a la calle, para dar paso a otros que, a falta de merecimientos verdaderos, contaban con excelentes padrinos, y eran entusiastas devotos del gobierno amigo. Víctimas de tan equivocado proceder caían muchos buenos servidores del Estado, pero no menos perjudicada resultaba la administración, que sufría de improviso el avance de gentes inexpertas y más dadas a la preocupación partidista que al cumplimiento de su deber. Una de las más importantes consecuencias de un régimen como el que se propicia, sería, pues, impedir que los servicios públicos fueran en momento alguno desquiciados por el extravío de gobernantes poco ponderados.

Se han cometido a este respecto grandes abusos, cuya repetición está en el interés común evitar. Al ejercitar la facultad de nombrar y remover los empleados de la administración, el Poder Ejecutivo ha llegado, a veces, a verdaderos extremos. Hemos visto así el caso de agentes fiscales que, sin otro motivo que el de haber obrado con la independencia y altura de criterio a que los obligaba su alta posición dentro de la magistratura, fueron destituídos por aquel poder que los nombra y quería someterlos a su arbitrio. El procedimiento era execrable, y hay que imputarlo tanto a los gobernantes que lo usaron como al mal sistema que lo consiente.

Hay que pensar, pues, en hacer imposible lo que el gobierno puede sentirse tentado a realizar, a impulsos de un criterio extraviado. El ejemplo de afuera puede sobre esto punto sernos útil. Así, tomando por ejemplo el caso de los fiscales, puede recordarse que en ciertos países europeos, cuando se acusa a uno de esos funcionarios, entra primeramente un tribunal compuesto por representantes del poder judicial y de la administración a entender en la acusación. Si dicho tribunal encuentra en ella fundamento, pasa el asunto a ser resuelto por el gobierno; pero si se la considera injustificada, el asunto queda definitivamente terminado allí y el gobierno no puede hacer ya nada.

Con ese procedimiento se ofrece al magistrado cuya estabilidad corre peligro, una defensa que lo proteve contra el abuso que del poder pudiera hacerse en su contra, dándole con él los medios de hacer prevalecer en todo caso los sanos dictados de su conciencia.

El contraste entre aquel sistema y el que suele seguirse entre nosotros es evidente, y tanto, que no es preciso insistir en él para llevar a los poderes de gobierno el convencimiento de que no se le debe dejar en pie. Pensemos, pues, para tornar imposibles anomalías como la que denunciamos y asegurar el predominio del interés público y de la justicia en la promoción y eliminación de los empleados, en arbitrar una solución permanente, legislando el punto.

Muy plausible es el propósito que algunos ministros revelan al preocuparse de conocer los méritos del personal de sus dependencias, para tenerlos en cuenta en el momento oportuno. Pero la intención que anime a algunos funcionarios, no puede constituir una garantía suficiente para los empleados ni para la administración. La ley es lo único que ha de poner a unos y otra, para siempre, a cubierto de arbitrariedades y desmanes. Así lo ha sostenido invariablemente LA PRENSA, a cuyo juicio tanto el Poder Ejecutivo como el Congreso están en el deber de no mantenerse por más tiempo indiferentes.

## APUNTES PARLAMENTARIOS

CAMARA DE SENADORES

Por falta de número no pudo reunirse ayer la Cámara de Senadores. Pasada la hora reglamentaria un grupo de 12 legisladores realizó en el recinto una breve sesión en minoría, con la presidencia del señor Villanueva, para acordar las medidas conducentes a obtener "quórum" a la mayor brevedad posible. Después de algunos cambios de opiniones, se resolvió reiterar la circular telegráfica pasada a los ausentes, citándolos para el día de mañana, a fin de concluir con los asuntos pendientes de su consideración. Estuvieron presentes en la sesión en minoría, que nos ocupa, doce senadores.

## CENTENARIO DE MAIPU

**La representación argentina**

**DELEGACION MILITAR**

El canciller interino conversó ayer con el Presidente de la República sobre la conveniencia de enviar a Chile, para que asista a las grandes fiestas del centenario de la batalla de Maipú, una delegación que represente lo que de más selecto tiene Buenos Aires, no sólo en el orden político sino en lo social.

Aunque no puede darse como probable, dijo ayer el doctor Pueyrredón, puede asegurarse que no es muy difícil que el Presidente de la República, tan cortésmente invitado como ha sido por su colega chileno el señor Sanfuentes, se decida a realizar el viaje, presidiendo la delegación.

La contestación a ese respecto, que depende de diversos puntos, podrá darla el primer magistrado dentro de dos o tres días.

—

Resuelta la participación de nuestro ejército en las fiestas conmemorativas del centenario de la batalla de Maipú que se efectuarán en Chile, el Ministro de Guerra ha comenzado a preparar todo lo relacionado con esa representación. La delegación de ...que presidirá posiblemente el Ministro de Guerra, será numerosa y en ella estarán representados el antiguo ejército y el actual. En representación del primero, será designado seguramente el general Ignacio Garmendia, quien cuenta con extensas vinculaciones en Chile.

Por lo que respecta a los cuerpos del ejército, se trata de enviar a Chile un escuadrón del regimiento de Granaderos a Caballo y delegaciones de los regimientos de las varias armas, cuyos números figuraron entre el ejército de los Andes.

En la semana próxima quedará ya resuelta definitivamente la forma en que nuestro ejército estará representado en ese acto internacional, al cual, se sabe, el gobierno del vecino país piensa dar gran trascendencia.

—

El comité ejecutivo encargado de organizar las fiestas conmemorando el primer centenario de la batalla de Maipú, adoptó en la reunión que realizó ayer, en el local del Club de Gimnasia y Esgrima, las siguientes resoluciones:

Designar a los señores Rafael Obligado, Leopoldo Lugones, Ramón J. Cárcano, Carlos M. Urien y general Andrés M. Rodríguez, miembros del jurado encargado de conceder los premios otorgados por la comisión del centenario, a las dos mejores composiciones en verso y en prosa sobre el general San Martín con motivo de la batalla de Maipú y su trascendencia para la libertad de América. El carácter de estas composiciones será estrictamente sintético.

Las composiciones deberán presentarse antes del 25 de marzo, en sobre cerrado y con lema, en la secretaría del Club de Gimnasia y Esgrima, Cangallo 1154, debiendo el jurado expedirse sobre la bondad de esos trabajos el 1o. de abril, para poder imprimir las cuatro mejores composiciones y distribuirse al pueblo en la fecha del centenario.

Se resolvió igualmente llamar a concurso y presentación de presupuestos para la fundición de una placa conmemorativa del centenario de la batalla de Maipú, que se colocará en el monumento del general San Martín en la capital federal, con la siguiente leyenda: "1818-5 de abril-1918. El pueblo de la nación argentina al general San Martín y al ejército libertador en la conmemoración del primer centenario de la batalla de Maipú". Asimismo se licitará para la acuñación de diez mil medallas conmemorativas y dos medallas de oro y dos de plata, que el jurado "ad-hoc" otorgará a las dos mejores composiciones en verso y en prosa referentes a la batalla de Maipú.

La junta ejecutiva ha aceptado el ofrecimiento de una revista mensual de carácter patriótico, y la comisión del centenario ha resuelto editar un número especial de esa revista el día del aniversario de la batalla de Maipú, y acepta desde ahora la inserción de avisos para ese número a cuyo efecto los interesados deberán dirigirse a la intendencia del Club de Gimnasia y Esgrima.

—

Para asociarse a las fiestas, la Confederación Nacional de Tiro ha resuelto invitar a todas las instituciones similares de la República, a fin de organizar importantes concursos de tiro al blanco, que se realizarán el 5 de abril próximo.

A los vencedores se les otorgarán como premio, granaderos en bronce.

## CAMBIOS CON EL URUGUAY

**Alrededor de un convenio**

En el despacho del Ministro interino de Relaciones Exteriores se reunieron ayer en conferencia el jefe del departamento, el ministro del Uruguay y el Ministro de Hacienda, con objeto de cambiar ideas para concertar la fórmula tendiente a estabilizar los cambios entre los dos países.

Uno de los ministros a quien interrogamos respecto al resultado de la conferencia, nos manifestó que no se había llegado a nada concreto en definitiva sobre este asunto, el cual se había tratado a base de transferencias de depósitos.

Otro de los ministros nos informó que las negociaciones en este sentido se hacen a base de la ley 2850, en forma semejante al procedimiento adoptado con los Estados Unidos.

Los dos ministros volverán a reunirse en conferencia con el representante del gobierno uruguayo, para dejar terminadas las bases del convenio.

## CUERPO CONSULAR

**Nuevas traslaciones**

El Poder Ejecutivo dictó ayer un decreto por el que ordena las siguientes traslaciones de cónsules, con la conservación de la categoría de cada funcionario:

Al consulado general de tercera clase en Estocolmo el actual cónsul general de primera en Montevideo, Ignacio C. Belvis; al consulado general de primera en Montevideo, el cónsul general de tercera en Estocolmo, Ferruccio Zileri; al

# MOVIMIENTO POLITICO - ELECCIONES NACIONALES Y PROVINCIALES

## EL PERSONAL DOCENTE Y LA POLITICA

### Respuesta de dos profesores

A la circular pasada a los profesores, en la que se les advertía que debían renunciar a sus cátedras todos aquellos que fueran candidatos para las próximas elecciones, el doctor Jorge Artigas, profesor de la escuela normal de Pehuajó y candidato conservador a senador provincial por Buenos Aires, respondió a la dirección de la escuela en los siguientes términos:

De acuerdo con la circular pasada por la escuela, me dirijo a usted, observando que, siendo mi candidatura a la senaduría provincial una mera fórmula que desde luego está por descontado que no ocuparé tan alto cargo, creo bajo mi conciencia de ciudadano y profesor poder desempeñar mi puesto en el profesorado con la puntualidad y rectitud que siempre he demostrado, dejando por tanto al criterio de quien corresponda el seguirse o no desempeñándolo.

El criterio de quien corresponde— que en este caso es la dirección de la escuela—se ha manifestado suspendiendo al doctor Artigas en el desempeño de su cargo de profesor.

—La dirección de la escuela normal de Jujuy se dirigió por nota telegráfica al Ministro de Instrucción Pública, para comunicarle que el doctor Teófilo S. de Bustamante, profesor del establecimiento y candidato político, ha respondido a la circular en la siguiente forma:

El artículo 18 no comprende a los profesores, y así se ha interpretado siempre y lo entendió así el actual ministro de Instrucción Pública, siendo también candidato. Cuando la escuela dependía del Consejo, por mala voluntad de la directora fuimos ambos suspendidos y repuestos por el Consejo. El Consejo interpretó correctamente las disposiciones de la reglamentación. Creo que no necesito hacer saber que conozco y cumplo mis deberes.

Hasta ayer no se había tomado ninguna resolución con respecto a este profesor.

—Han comunicado que renuncian a sus cátedras los siguientes profesores, candidatos políticos: Ingeniero M. Robin Castro y doctor Ocampo, del colegio nacional de Catamarca.

—Ha renunciado su candidatura, para mantener su puesto docente, el señor M. Uriondo, profesor de la escuela normal de La Banda (Santiago del Estero).

## CIRCULAR DEL GOBIERNO NACIONAL

### SOBRE LOS PROXIMOS COMICIOS

El Ministro del Interior dirigió ayer telegráficamente a los gobernadores de provincia, interventores y comisionados federales, la siguiente circular:

El pueblo argentino ejercitará el domingo próximo un gran plebiscito electoral propio de las diversas formas de la representación pública.

Acto tan trascendental para la vida política de la República debe realizarse bajo las garantías más plenas, de manera que el resultado de los comicios sean la más pura y legítima expresión de la voluntad popular. Así lo exige imperativamente la Nación que, asumiendo su soberanía en la histórica contienda realizada, ha prescripto y condenado para siempre de la vida cívica, todas las transgresiones y todas las perversiones.

El Poder Ejecutivo en su esencial misión reparadora, está firmemente resuelto a que esos superiores designios se cumplan inexorablemente, poniendo a su servicio, si necesario fuera, todo el poder de la Nación de que V. E. puede disponer para esos objetivos.

En esa virtud, que en nombre del Presidente de la República, me dirijo a V. E. en su carácter de agente natural del gobierno nacional, a fin de que, en concordancia con tan altos y patrióticos propósitos, tome las medidas conducentes para que todos los ciudadanos puedan ejercitar amplia y libremente sus derechos electorales en la provincia de su mando.

Puede estar seguro V. E. que si esos sagrados mandatos fueran burlados en cualquier forma, reincidiéndose en procedimientos regresivos, inconciliables con la dignidad y con la cultura alcanzada por el país, tales violaciones no quedarán impunes, porque, además de la sanción pública consigna, tendrá la más severa y ejemplar del gobierno federal.

El Poder Ejecutivo espera que, inspirándose V. E. en estos elevados y patrióticos anhelos, procederá, en consecuencia, tratando de que ellos se realicen sin restricción alguna, cooperando así a la culminación de la gran obra de restauración institucional en que se encuentra empeñada.

La parte de la circular que dice "en su carácter de agente natural del gobierno nacional", ha sido suprimida en las circulares destinadas a los comisionados.

## COMISIONADOS FEDERALES

### El turno de Salta

#### TRASLACION DEL DE SANTIAGO

Como se sabe, en Santiago del Estero no se presentará la Unión Cívica Radical a disputar elecciones a los otros partidos. El representante federal designado para esa provincia, queda, por lo tanto, sin función en ese Estado, y, por tal causa, el Poder Ejecutivo ha creído conveniente trasladarlo a Salta, que, como se sabe, es la única provincia que, sin tener gobierno radical no está intervenida ni bajo el régimen de los comisionados.

El decreto por el cual se designa al doctor Avelino P. Herreyra para comisionado nacional en la provincia de Salta, está fundado en los siguientes términos:

Atenta la comunicación de la convención de la Unión Cívica Radical de la provincia de Salta, solicitando el envío de un comisionado nacional, y,

Que como lo tiene reiteradamente declarado el Poder Ejecutivo, y lo ha ratificado especialmente en el decreto de fecha 23 del corriente, enviando comisionados nacionales a varias provincias, es su firme propósito dar al pueblo de la República las más amplias garantías para el ejercicio de sus derechos políticos.

Que, no obstante que la gestión que se formula ha sido iniciada cuando ya no habrá tiempo suficiente para que el comisionado pueda llenar debidamente su cometido, es de alta conveniencia pública atender las reclamaciones populares, en cuanto sea posible, siendo siempre oportuna la presencia de un comisionado a los efectos de informar sobre la situación política de la expresada provincia.

En su parte dispositiva el decreto es análogo al de la designación de los otros comisionados y, por el mismo, se nombran también secretarios a los doctores Víctor Alcorta y Pedro Sánchez Zelada, que se hallaban en Santiago del Estero, con iguales cargos.

En cuanto a las razones que han inducido al gobierno para dejar sin comisionado a la provincia de Santiago, el decreto no dice una sola palabra, ni da, por lo tanto, por terminada, de una manera expresa, la representación del doctor Ferreyra en dicho Estado federal.

## CAPITAL FEDERAL

### REUNION DE LA JUNTA ESCRUTADORA

La junta escrutadora de la capital, se reunió ayer, y, en razón de los términos categóricos que establece la ley 8871, resolvió ocupar el recinto de la Cámara de Diputados para practicar el escrutinio de las elecciones del domingo próximo.

En ese sentido la junta hará saber su decisión a las autoridades de división y la necesidad de ocupar también la rotonda para colocar las urnas que contengan los votos.

—Para esta tarde han sido citados los representantes de los diversos partidos en lucha, con objeto de fijar el color de las boletas que usarán los electores en el acto comicial.

—La junta hará entregar esta noche, al correo, las 377 urnas que corresponden a otras tantas mesas que funcionarán en la capital.

—Recibió la junta una nota del Ministerio del Interior, en la cual se le hace conocer el decreto del Poder Ejecutivo, sobre suscripción de los sobres en que irán los votos, por los fiscales de cada mesa.

La junta resolvió no pronunciarse sobre el punto hasta tanto se le presente un caso concreto.

—Ha quedado integrada la junta con el juez federal doctor Jantus, quien había solicitado licencia, por razones de salud. Formará aquélla, actualmente, además de dicho magistrado, el doctor Tomás Arias, como presidente, y el doctor Tomás Juárez Colman, como vocal.

### LA UBICACION DE MESAS

#### Deficiencias en la publicidad

Este año no podemos ofrecer a nuestros lectores un detalle completo de los sitios en que deberá votar cada elector, porque la demora del Poder Ejecutivo en dictar el decreto de ubicación de mesas y las deficiencias del padrón han impedido conocer a ciencia cierta el sitio en que funcionarán todas las mesas. Hasta ayer, no estaban definitivamente fijados tales sitios.

Innumerables personas han acudido al Palacio de Justicia en demanda de datos para poder emitir su voto el domingo próximo, pero ni la junta escrutadora, ni la secretaría electoral pudieron en muchos casos satisfacer las peticiones de informes.

Estamos a tres días de las elecciones y se advierte una gran confusión en el público elector, cosa que no ocurrió en los comicios de años anteriores.

Con la designación de autoridades de comicios ha ocurrido un hecho serio: cerca de 600 nombramientos no ha sido posible entregarlos a los interesados, por ignorarse sus domicilios y, sin duda alguna, no habría sucedido así si la junta hubiera dado a publicidad, profusamente, los nombres de todos los designados.

Este diario solicitó, como en comicios anteriores, una copia de todos los nombramientos, pero la junta no pudo disponer que se practicara una, porque su personal—dijo—es escaso y está recargado de tareas.

Naturalmente, la falta de publicidad ha hecho que numerosas personas ignoren sus designaciones.

Por su parte, la secretaría electoral, con personal también escaso y sin fondos suficientes, no ha podido realizar los diversos trabajos de información para el elector.

En una palabra, el elector tendrá que recurrir a los comités políticos para saber el sitio en donde debe votar, pues si bien es cierto que esos comités han distribuido volantes, con las indicaciones, son tan numerosos los cambios de domicilio habidos en el padrón, que no llegan a manos de los interesados esos volantes.

## PARTIDO SOCIALISTA

### La manifestación de esta noche

Damos a continuación la nómina de las conferencias seccionales que se realizarán esta noche, organizadas por el partido Socialista, y la concentración que se efectuará después en la plaza del Congreso, para organizar la columna general, que se trasladará luego en manifestación por avenida de Mayo, Carlos Pellegrini hasta Santa Fe:

PRIMERA COLUMNA

Iraola y Coronel Salvadores: encargado de sección, Emilio Grovetto. Conferencia a las 7.30 p. m., por Bartolomé Botto. Siguiendo por Iraola, Olavarría, A. Brown hasta A. Brown y P. Mendoza. Encargados de sección: Rómulo Bopiello y Juan B. Pino. Conferencia a las 7.45 por el diputado Antonio Zaccagnini. Siguiendo por A. Brown, Olavarría, Patricios, Defensa, Brasil, Perú, hasta México y Perú. Encargados de sección: Antonio Corral, Enrique Aracama y Aroeo Sanmartín. Conferencia a las 8.15 p. m., por Eugenio Albani. Siguiendo por Perú, Moreno, Pozos hasta Rivadavia.

SEGUNDA COLUMNA

Santa Magdalena y California. Encargado de sección: Domingo Castagnaro. Conferencia a las 7.30 p. m., por el diputado Francisco Cúneo. Siguiendo por Santa Magdalena, Iriarte hasta Santa Adelaida.

Santa Adelaida y Tres Esquinas. Encargado de sección: Francisco Vila. Conferencia a las 7.30, por Germinal Rodríguez. Siguiendo por Santa Adelaida hasta Iriarte, donde se unirá a la anterior y continuará por Iriarte hasta Montes de Oca 1760. Conferencia a las 8 p. m., por Julio Gallano. Siguiendo por Montes de Oca hasta Brandsen.

Suárez 1988. Encargado de sección: Ernesto Colombo. Conferencia a las 8, por José Constanza. Siguiendo por Suárez hasta Montes de Oca, donde se incorporará a la columna anterior.

Azara y Diamante. Encargado de sección: Juan J. Schenone. Conferencia a las 7.30, por Guillermo Arnaiz. Siguiendo por Azara, Isabel la Católica, Brandsen hasta Montes de Oca.

Tacuarí y Caseros. Encargado de sección Gualberto Frolría. Conferencia a las 8.30, por Pedro Botana. Siguiendo por Caseros hasta Bernardo de Irigoyen.

Solís y Garay. Encargado de sección: Alfredo Rosso. Conferencia a las 7.30, por Víctor J. Monolli. Siguiendo por Solís, Brasil, Salta hasta Caseros.

Salta y avenida Alcorta. Encargado de sección: Domingo Yubero. Conferencia a las 7.45, por Gregorio M. Bechinsky. Siguiendo por Vieytes, Brandsen hasta M. de Oca. Unida con la anterior seguirá por M. de Oca, B. de Irigoyen hasta Achupallas y B. de Irigoyen. Encargados de sección: José P. Begino, Arquímedes Franco y José Boragina. Conferencia a las 8.30, por el doctor Joaquín Apolinario Casullo. Siguiendo por B. de Irigoyen hasta B. de Irigoyen e Independencia. Encargados de sección: José Vidal, Antonio Acconcia, Nicolás Carbone, Alcjo Grellaud y Domingo Pastore. Conferencia a las 8.30, por el senador doctor Enrique del Valle Ibarlucea. Siguiendo por Independencia, Salta, Belgrano hasta San José y Belgrano. Encargados de sección: Nicolás Cubelo, Pablo Brú y Sócrates Trayol. Conferencia a las 8.45, por el doctor Héctor González Iramain. Siguiendo por San José, Moreno, Sarandí hasta Rivadavia.

TERCERA COLUMNA

Esquiú y avenida Sáenz. Encargo de sección: Teófilo Gaden Espí. Conferencia por Agustín Muzio, a las 7.30 p. m. Siguiendo por avenida Sáenz hasta avenida Sáenz y Caseros. Encargado de sección: Eduardo Tojo. Conferencia a las 7.45, por el diputado doctor Angel M. Jiménez. Siguiendo por Caseros, Rioja hasta Rioja y Rondeau. Encargado de sección: Rafael Belmonte, Mariano E. Duarte, y Héctor Peiras. Conferencia a las 8 por Narciso A. Gnoatto. Siguiendo por Rioja hasta San Juan y Rioja. Encargado de sección: Américo Fusco. Conferencia a las 8 por el diputado doctor Mario Bravo.

Río Cuarto y avenida La Plata—Encargado de sección: Pedro Revol, Guillermo Rolandi y Bernardo Bosch. Conferencia a las 7.30, por Manuel Palacín. Siguiendo por Carlos Calvo, Bueno hasta San Juan, donde esperará a la de Belgrano y Boedo. Encargado de sección: Domingo Torlaschi, Luis Pinto, hijo, y Florentino M. Cortese. Conferencia a las 7.45, por Alejandro Comolli, hijo. Siguiendo por Boedo hasta San Juan.

Boedo y Caray—Encargados de sección: Emilio D. de Andrea y José Simone. Conferencia a las 7.45, por José Villona. Siguiendo por Boedo hasta San Juan, donde se une a las dos secciones anteriores y continuando por San Juan hasta Rioja, para proseguir con los congregados en este punto por San Juan hasta San Juan y Rincón. Encargados de sección: José A. Hugobono y Luis P. Marelli. Conferencia a las 8.30, por Demetrio Buiro. Siguiendo por Rincón hasta México y Rincón. Encargados de sección: Nicolás Pamplín y Tiburcio Bondenabe. Conferencia a las 8.30, por el doctor Alfredo L. Spinetto. Siguiendo por Rincón hasta Rivadavia.

CUARTA COLUMNA

Gaona y Pupol—Encargados de sección: Enrique P. Derudi y Pedro Celia. Conferencia a las 7.30, por Ernesto Aristimuño. Siguiendo por Pujol Neuquén, hasta Neuquén y Cucha Cucha. Encargados de sección: Luis Gómez, Domingo Alfano, J. B. de Gaspari, Luis Caubarrere. Conferencia a las 7.45, por Agustín G. Ferro. Siguiendo por Neuquén, Acoyte hasta Rivadavia y Acoyte. Encargados de sección: Alfredo Secchini, Carlos Escribano, Armando M. Cerbi, Antonio Noguera Lumbreras y Pablo Texido. Conferencia a las 8, por Leoncio S. del Deodat. Siguiendo por Rivadavia hasta Pasco.

QUINTA COLUMNA

Rivera y Bompland—Encargados de sección: Juan Ghessi, Domingo Gattuso, César Solari y Santiago Tortarolo. Conferencia a las 7.15, por Maximino Lema. Siguiendo por Bompland hasta Santa Fe y Guttenberg. Encargados de sección: Juan Bibilone, Leonardo Lescalzo y Vicente Labate. Conferencia a las 7.30, por Héctor Cometta. Siguiendo por Santa Fe, Serrano, Las Heras hasta Las Heras y Canning. Encargados de sección: Cayetano de Cristóforo y Raúl Leoni. Conferencia a las 7.45, por Ricardo Sáenz Hayes. Continuando por Las Heras hasta Pueyrredón y Las Heras. Encargados de sección: Domingo Marino, Alejandro Brúgola y Raúl Vistaland. Conferencia a las 8, por José Pena. Siguiendo por Pueyrredón, Santa Fe hasta Santa Fe y Andes. Encargados de sección: Juan N. Lamesa, e Italo Schiaffino. Conferencia, a las 8.30, por el diputado doctor Enrique Dickmann. Siguiendo por Santa Fe, Callao, Corrientes, Ayacucho hasta Rivadavia.

OCTAVA COLUMNA

Posadas y Rodríguez Peña—Encargado de sección: Enrique Hidalgo. Conferencia a las 8, por Oscar Cao. Siguiendo por Posadas, Libertad hasta Paraguay y Libertad, (plaza Libertad). Encargados de sección: Juan Romani y Eduardo Nocetti. Conferencia a las 8.30 por el candidato a diputado Adolfo Dickmann. Siguiendo por Libertad, Lavalle hasta Lavalle y Talcahuano (plaza Lavalle). Encargados de sección: Ernulio Roldán, Sócrates De Angelis y Antonio Ali. Conferencia a las 8.30 por el doctor Federico Pinedo, hijo. Siguiendo por Talcahuano, Corrientes, Río Bamba hasta Rivadavia.

MANIFESTACION CENTRAL

La manifestación central estará formada por las ocho columnas anteriores y desfilará por Rivadavia, Sáenz Peña, avenida de Mayo, Carlos Pellegrini, Santa Fe hasta la plaza San Martín. La manifestación se concentrará en la calle Santa Fe, sin penetrar en la plaza San Martín, y en la extensión necesaria de dicha calle se levantarán las tribunas para los oradores. Hablarán los candidatos.

La dirección general del "meeting" estará a cargo del secretario general diputado de Tomazo y ciudadano Marcelino Folgar.

PROPAGANDA AEREA

Hoy, el partido Socialista, hará propaganda en el aire, a cuyo efecto ha convenido con el piloto Corbellini un vuelo sobre la ciudad, para tirar hojitas volantes con leyendas sobre la actuación parlamentaria socialista y pasear un cartel de 14 metros de longitud con la inscripción "Partido Socialista". Corbellini saldrá de Villa Lugano de 4 a 5, y pasará sobre Flores, Caballito, Once, centro, puerto, Barracas y Boca, volando a 300 metros y sobre las partes más compactas de población.

## Partido Radical

### CONFERENCIAS DE HOY

### La manifestación de mañana

Esta noche el partido Radical efectuará las siguientes conferencias:

En Carranza y Nicaragua del subcomité "Julio Fernández Villanueva", por Carlos Fitipaldi, Guillermo A. Faggioli y Gregorio García; en Rocamora y Yatay, Ricardo Aimo, Carlos P. Bazzurro, Oscar Varela y Guillermo Sullivan. En Mocoretá y Gaona, Pedro Fernández, Guillermo Ponrouge, Alberto Cornet y Jacinto Fernández. En Provincias Unidas y Escalada, por Miguel Romero Palacios, Jerónimo Grisolía y Manuel Jonas. En Sáenz y Ambato, por Enrique González Patiño, Miguel del Rivero, Jerónimo Buquet y Andrés Ferreyra (hijo). En Azul y Remedios, por Carlos E. Delacroix y Américo Casiel. En Triunvirato y Heredia, por Santiago A. Bellingeri, Claudio Troncoso, Enrique Roulet, Santos R. Castillo y Gregorio García; en Monroe y Cabildo, diputado nacional doctor Carlos F. Melo y candidatos Jacinto Fernández y doctor Andrés Ferreyra (hijo). En Soler y Carranza, por Adolfo Calvete, Guillermo A. Faggioli y Gregorio García. En Estados y Arce, por Raúl Frigerio, A. Alcuta y Juan Carlos Petit de Murat. En Almirante Brown y Pinzón, por Gouchón Curé Miguel Angel Maureca, Florencio Villegas Basavilbaso y José María Mata.

LA MANIFESTACION DE MAÑANA

Mañana por la noche se realizará la exteriorización de fuerzas del partido Radical y numerosas conferencias en todas las secciones. Todos los comités irán después hasta la plaza del Congreso, para incorporarse a la columna general.

A las 10.30 de la noche, después de formada la columna, la manifestación se pondrá en marcha por Rivadavia, Sáenz Peña, Avenida de Mayo y Esmeralda hasta Santa Fe, donde tomará hacia el Oeste y se disgregará en Cerrito.

Los puntos de concentraciones seccionales son los siguientes:

Comité seccional de la 1a., Provincias Unidas y Azul; subcomité Nuevos Mataderos, plaza Chicago y Tellier; id id, Rivadavia y Murguiondo; id id Nueva Pompeya, en Caseros y Boedo; todos en tranvías hasta Bartolomé Mitre y Pueyrredón y en columna por esta, Rivadavia hasta Callao.

Rioja y Caseros, por Rioja, San Juan, Entre Ríos hasta Rivadavia.

Villarino y Santa Magdalena: por Villarino, California, Montes de Oca hasta el número 716; Patricios y A. del Valle, por ésta hasta Montes de Oca 716; Montes de Oca 716, por ésta hasta Bernardo de Irigoyen y Brasil; Uspallata 1737, por Luzuriaga, Caseros hasta Sáenz Peña 1947; Sáenz Peña 1947, por ésta, Brasil hasta Bernardo de Irigoyen; Brasil y B. de Irigoyen, por ésta, Venezuela, Entre Ríos hasta Victoria.

Pedro Mendoza y Almirante Brown, por ésta, Paseo Colón, Brasil, Perú, avenida de Mayo, Sáenz Peña, Victoria hasta Entre Ríos y Alsina.

Subcomité 1.o de Julio—Méndez de Andés y Espinosa, por Méndez de Andés y Espinosa, por Méndez de Andés, Seguí, Avellaneda, Donato Alvarez, Rivadavia hasta la plaza de Flores. Subcomité M. Irigoyen, Boyacá y Rivadavia, por ésta a plaza Flores; id id Alsina, Bella Vista y Rivadavia, por ésta a plaza Flores; id id Chicabuco, Malvinas y Río IV por ésta, Curapa Hue, Rivadavia hasta plaza Flores. Centro Obrero, Merlo y Varela, por ésta, Provincias Unidas, Rivera Indarte, R. L. Falcón, Membrillar, hasta plaza Flores. Comité seccional, Membrillar 44, por ésta, R. L. Falcón, Enrique, Rivadavia hasta plaza Flores.

Avenida La Plata entre Independencia, por ésta, Cerro Barros, Rivadavia hasta Andes, Río de Janeiro y Díaz Vélez, por ésta, Gascón hasta Corrientes; Rivadavia y Coronel, por Rivadavia, Corrientes hasta Gascón, Gascón y Corrientes, por ésta, Callao, Rivadavia hasta Andes.

Sanvedra y San Juan, por ésta, Entre Ríos hasta Moreno.

Gallo y Corrientes, por ésta, Bermejo, Rivadavia y General Urquiza, Varela y Belgrano, por ésta, General Urquiza, hasta Rivadavia, Bermejo y Rivadavia, por ésta hasta Ombú.

Matheu y Belgrano, por ésta hasta Entre Ríos.

Larrea 250, por ésta, Corrientes. Callao hasta B. Mitre.

Baleares 1389, por ésta, Guray, hasta Tacuarí 1089; San Juan 1765, por ésta hasta Tacuarí 1089, Tacuarí y Carlos Calvo, por ésta, B. de Irigoyen, Independencia, Entre Ríos hasta Venezuela.

Chile 478, por ésta, Perú, Venezuela, hasta Santiago del Estero, 453.

Santiago del Estero 453, por ésta, Belgrano, Entre Ríos, hasta México.

25 de Mayo y Viamonte, por ésta Salpacha, Corrientes, hasta Libertad.

Cabildo y Mendoza; en tranvías hasta Agüenagua y Santa Fe, por ésta, Callao hasta Corrientes.

Avilés y Condo, por ésta, Freire, Estado, Conesa, Federico Lacroze, hasta Cabildo.

Giribone y Jorge Newbery, por ésta, Rivera, Bompland, hasta Santa Fe.

Bompland y General Soler, por ésta hasta Santa Fe.

Federico Lacroze y Cabildo, en tranvía hasta Santa Fe y Callao, por ésta hasta Lavalle.

Triunvirato y Canning, por ésta hasta Rivera.

Santa Fe y Canning, por ésta hasta Rivera.

Canning y Rivera, por ésta, Córdoba, Callao, hasta Tucumán.

Azcuénaga y Juncal, por ésta, Pueyrredón, Santa Fe, Callao, hasta Viamonte.

Charcas y Carlos Pellegrini, por ésta, Juncal hasta Cerrito.

Juncal y Cerrito, por ésta, Charcas, Callao hasta Córdoba.

## Partido Socialista Argentino

### PROCLAMACION DE SUS CANDIDATOS

Con una concurrencia muy numerosa que llenaba buena parte de la plaza del Congreso, anoche se realizó la anunciada proclamación pública de los candidatos a diputados del partido Socialista Argentino.

Desde una tribuna frente al monumento de los dos Congresos hicieron uso de la palabra los candidatos a diputados quienes explicaron el programa electoral del partido y los ideales que éste persigue. También usó de la palabra el señor J. Pera Martínez.

El último en hacer uso de la palabra fué el doctor Alfredo L. Palacios, quien en su discurso hizo una relación de su programa de trabajo en el Congreso, especializándose en lo referente al código de justicia militar y del trabajo de las mujeres.

Cuando el doctor Palacios se retiró de la plaza, fué seguido por una columna de manifestantes que le obligó a hacer uso de la palabra, nuevamente, en la esquina de Rivadavia y Callao.

—El consejo nacional del partido ha organizado para hoy las siguientes conferencias:

Belgrano y Azopardo, por Julián Pera Martínez, José Gierberg y Emilio de León; Margiondo y Rivadavia, por José L. Albarti y el candidato a diputado doctor Alfredo L. Palacios; San Juan y Matheu, por Samuel de Madrid, Germán Spika y el candidato a diputado Eduardo Miranda Gallino; Riego y Rivadavia, por José Alberti y el candidato a diputado doctor Alfredo L. Palacios; Brasil y Rioja, por Antonio Nocetti, Paulino Musacchio y Francisco Cerminaro; Montes de Oca y California, por Ricardo Garbellini, Carlos Filippa y el candidato a diputado Alejandro Mantecón; Provincias Unidas y Larrazábal, por José L. Alberti y el candidato a diputado Alfredo L. Palacios; Pedro Mendoza y Almirante Brown, por Ramón Vázquez, Ricardo Garbellini y el candidato Carlos G. Antola; Viamonte y 25 de Mayo, por Evaristo Nocetti, y el candidato a diputado Eduardo Miranda Gallino; Garay y Boedo, por Francisco Cerminaro, Germán Spika y Carlos Filippa; Bahía Blanca y Avellaneda, por Paulino Musacchio y C. Antola; Av. La Plata y Rivadavia, por Julián Pera Martínez y A. Genovesai; Belgrano y Loria, por Francisco Cerminaro, Pablo H. Piñeyro y José L. Alberti; Rivera y Dorrego, por José Sivori y el candidato a diputado Alejandro Mantecón; Entre Ríos y México, por Saúl Bagú, Ricardo Garbellini y el candidato Eduardo Miranda Gallino; Agüero y Cabrera, por Juan F. Mantecón, V. Vitale y P. López; Méndez de Andés y D. Alvarez, por Eduardo Calvo, Juan Fontanini, José Gierberg y el candidato Carlos G. Antola; Lezica y Rawson, por Julián Pera Martínez, Emilio de León y Ramón Vázquez; Rivera y Acevedo, por Carmelo Gallarco, Samuel de Madrid y el candidato a diputado Alejandro Mantecón.

CANDIDATURA PALACIOS

El comité independiente que presidía la candidatura del doctor Palacios para diputado, esta noche dará estas conferencias:

En el local del subcomité calle Hernandarias 736, a las 9 p. m., donde harán uso de la palabra los señores A. González, F. Fernández, R. Wright y doctor Alfredo L. Palacios.

En la calle Viel y Río IV, local del subcomité, a las 8 p. m., harán uso de la palabra los señores C. Dapeño Ferrari, doctor M. Jiménez, F. Fernández y el doctor Alfredo L. Palacios.

Ha quedado constituído en la sección 1.a, un centro, en la calle avenida Sáenz 11.30, bajo la presidencia del señor Luis Spada.

—El comité de estudiantes argentinos pro aliados, ha editado un número especial de la revista "Democracia Nueva", dedicado al doctor Palacios, como homenaje y en favor de su candidatura a diputado.

Este comité ha hecho imprimir listas con los nombres de los doctores Palacios y Francisco A. Barroetavefia para diputados.

### Sobre un telegrama del doctor de la Torre

Anoche nos dirigió un telegrama el doctor Lisandro de la Torre, desde Rosario, solicitando una aclaración con respecto al texto que se publicó del despacho que él dirigió, hace dos días, al presidente de la convención del partido Demócrata Progresista de esta capital.

Dice el doctor de la Torre que en ese telegrama enviaba el saludo "en nombre de los correligionarios santafecinos", y no de los "regionales santafecinos" como decía la publicación errónea.

## Partido Demócrata Progresista

La proclamación de los candidatos a diputados se realizará mañana a las 6 de la tarde, en la esquina de las calles Florida y Paraguay, donde harán uso de la palabra los señores Ricardo Bello, Carlos Quintana, Francisco A. Barroetavefia, Augusto Rodríguez Larreta, Alberto Gershunoff y Roberto López Cabanillas.

—Esta noche, a las 9, en Rioja 1986, se inaugurará el comité de la sección 2.a, en cuyo acto harán uso de la palabra los señores Carlos Quintana, Alfredo M. Arce y Julio M. Pordelanne.

—Las conferencias de esta noche serán en Rivadavia y Nazca, por el doctor Ricardo Bello, Ismael Orizaola Roldán, Diego Ortiz Grognet y Francisco Camaño; y en Rojas y Yerbal, por el doctor Virgilio Tedín Urjburu, Roberto García Bonorino y Aquiles Damianovich.

## Unión Democrática Cristiana

La Unión Democrática Cristiana esta noche realizará conferencias en la plaza Montserrat a las 8.30, por Alvaro Saavedra, Juan A. Sórondo, Lorenzo Degregori y Miguel A. Mentenberry.

En Honduras y Canning, a las 8.30 por Angel C. Seijo, Wilfrido Pintos, Tomás J. Barry y L. Blanco.

—Mañana a las 8.30 p. m., en el local de la calle Alsina 582, se reunirá en sesión extraordinaria el Consejo Nacional y Directorio de la Unión Democrática Cristiana, para tratar asuntos de importancia para la misma.

## Liga Electoral Católica

En su reunión extraordinaria de ayer, la junta ejecutiva de la Liga Electoral Católica resolvió apoyar la lista de los candidatos radicales a excepción del doctor Ferreyra, por no ser católico, y en su reemplazo votar al doctor José Ignacio Lloyet, del partido Demócrata Progresista.

## BUENOS AIRES

### PRESIDENTES DE COMICIO

#### Disposiciones de la junta escrutadora

La junta escrutadora nacional se reunió ayer para continuar tomando en cuenta los nombramientos de presidentes de comicio que han quedado sin efecto, por diversas causas, y procedió a nombrar los siguientes:

—General Viamonte—Mesa 6, Domingo José A. Viglocco; 8, Ricardo E. Valenzuela; 10, Anastasio Basualdo; 12, Rodríguez Almeida.

Florencio Varela — Mesa 1, Eduardo Ferrari; 2, Pedro F. Morroy; 5, Victorio Pugami.

San Vicente — Mesa 3, Pedro Iturralde; 5, José Norberto Sánchez y Félix Hipólito Salau; 6, Héctor Víctor Ramella; 7, Fortunato Echesuri.

Azul — Mesa 1, Rodolfo Adot; 6, Antonio D. Danola; 7, Arturo A. Fernández; 10, Juan Bautista Miramón; 15, Roberto Traversi; 13, Eduardo Juan Palermo; 16, Pastor Tiola, 18, Isidoro Peralta; 20, Apolinario Mugular y Antonio Lezaeta; 21, Martín Oiz, 22, José Caraicochea y Silverio Lanestrosa; 25, Francisco Tier; 26, J. J. Chrestia y Argentino de las Mercedes R. Campos; 29, Pedro Anselmo Clemente; 30, Ramón Favelro.

Salto — Mesa 2, Felipe E. Martínez; 7, Sabino A. Ruiz; 11, Eduardo Ruch; 12, Victoriano Mazza.

General Sármiento — Mesa 1, Francisco Arisi y Aristóbulo B. Burgos; 2, Martín Nardo; 3, Rafael Gallo; 6, Luis Amadeo Zamudio y Ceferino Vallo; 8, Augusto Eduardo Surga, Eduardo Carmelo Munrón y Eustaquio Cazo; 9, Juan R. Semín; 10, Domingo A. Costa y Lucas M. Gómez.

Ranch — Mesa 1, Juan Aguerre; 4, Felipe Otaño Hernández; 5, Miguel Sebastián Nochetti y Emilio Ponce; 7, Juan Elisalde; 10, Salvador Lorenzo Barceló; 12, Gregorio de la Cuadra.

Almirante Brown — Mesa 1, José J. David Baca; 3, Alberto Clementino del Monte; 4, Carlos E. French y Eugenio Guevara; 5, Arturo Lima y Miguel Marotta; 8, Juan José Mata; 8, José Alcjo Zorrilla; 10, Eduardo Patricio Morgan; 11, José Francisco Calvo.

Dolores — Mesa 1, Manuel Gregorio Canaba; 2, Manuel Valerio Stevanen; 5, Bernardo Iturraide; 6, Bernabé Zubiaurre y Justino Saxo; 12, Ramón Saravola y Bernardino Randi; 13, Anastasio Saladin y Miguel Fructuoso.

General La Madrid—Mesa 2, Manuel Luna; 3, Ernesto Angel Moneta; 4, Modesto F. Villafañe; 6, Simón Zitta; 9, Manuel Olivera y Manuel M. Supeña; 10, Ignacio Santiago Alberdi.

General Paz — Mesa 5, Eleuterio Rivero; 7, Ovidio Maximiano Pereyra.

Colón — Mesa 2, Inocencio Sianchimano; 7, José C. Pabese; 8, Miguel Sánchez.

General Rodríguez — Mesa 2, Juan Rissotto; 3, José Viales y Jenaro Almada.

San A. de Areco — Mesa 3, Nicolás Lucio Cisneros; 4, Prudencio Luengo.

General Alvear — Mesa 2, Gonzalo Escandi; 8, Pablo Migliori; 4, Santiago B. Rabasza; 6, Pedro Arca, Telesforo García y Ceferino Elcarte; 7, Pedro Peralta; 5, Ramón Olmos.

General Arenales — Mesa 3, Pedro H. Geist; 6, Evaristo Ferreyra.

Mercedes — Mesa 3, Bustos Fernández; 4, Santiago Bautista Cirio; 5, M. Doyharzábal Chavarría; 8, Salvador Lego; 9, Augusto C. Mancini; 10, Enrique Mazzulli; 13, José C. Rodríguez; 18, Mauro Cuello; 23, Juan Barri; 25, Juan Carrell; 27, Alfredo R. Ramírez.

Ramallo — Mesa 4, Juan B. Rodrigues; 6, Víctor Molinari y 5 Quiteño Parra; 8, Juan Luis Calvo.

Morón — Mesa 2, Francisco A. Ferrero; 3, Luis Cordero; 6, Raimundo Lavignoli; 8, Jorge C. Pastor y Antonio D. Perlotti; 9, Francisco Solari; 13, Gregorio Salinas y Atiliano M. Navarra; 14, José Felipe Firpo y Juan Falcón; 16, Roberto Harruran.

Pilar — Mesa 11, Martín Arturo Pizarro y Marcos Millone; 14, Domingo Irigoyen.

Pila — Mesa 1, Pedro Zenón Guzmán.

Malpú — Mesa 4, Nicolás Galante; 5, Desiderio Vicente Pitosanto; 6, José León Rodríguez; 7, Juan Domingo Iriarte; 9, José Salaberry.

General Belgrano — Mesa 1, Adrián Burgueño; 2, Alfonso Ramón Dhers y Gregorio Ascorra; 3, Andrés Gaetán; 4, José Justo Orsani; 8, Natalio Tabosio; 7, Juan Pecoche; 8, Juan Manuel Betáloz y Salvador Gómez; 9, Alberto Aguirre y Adolfo Enrique Piaul; 10, Luis Santiago L. Bordoli.

Lomas de Zamora—Mesa 2, Eduardo M. Bartón; 5, Juan A. Cuarlerl; 7, Carlos Francisco Fressen; 12, Julio Nogales; 14, Juan Pedro Rebolini; 15, Francisco A. Romero; 18, Luis A. Barisso; 19, José Antonio Fonrouge; 20, Vicente Lestrade; 23, Aristides C. Bisso e Isidoro F. A. Artigue; 24, Juan Carrera; 25, Cristian Fidel y Lizaro Duarte; 26, Norberto V. Flores y Eduardo Ciro Giappone; 27, Cefixto Z. Maidana; 28, Juan B. Podestá; 29, Jaime Sala; 30, German Kornick; 31, José Luis Santos Comberti y Ezequiel Ignacio Ens; 32, Felipe Ghio; 33, Manuel Peralta y Enrique Vena; 34, Luis E. Casagrande, Federico Quiroga y Juan Idiart.

Pollegrini—Mesa 8, Eduardo Barbagelata; 9, Alfredo del Carlo, Apolinario Díaz y Ercilio González; 10, Juan Gamboa; 12, Honorio Torres y Teófilo Carmelo Toscheni.

Olavarría—Mesa 15, Alberto Arousat y Amaro Arenzo; 16, Mariano Estévez; 17, Pedro Iriart y Humberto Gregorini; 19, Francisco Salles y Baltasar Varela.

Nela.

Nueve de Julio—Mesa 1, Victorio Ramón Baraldo y Ricardo Aprías; 2, Gregorio Illesca; 6, Juan Calandro y Angel Trueste Cella; 7, Celestino Francisco Fages; 10, Alejandro Muzzio; 19, Antonio Juan Rolando; 20, Alberto Calderón; 20, Arturo Arzuaga; 21, Arturo de la Pesa; 22, Enrique Regio Miller; 23, Alfredo Segundo Núñez; 24, Feder

...ción política del país el ingeniero ... Vicente, quien denunció ... de que el futuro gobierno ... encontrar el radicalismo, ... desvirtuar los actos del gobier... nacional.

**Unión Independiente**

PROCLAMACION DE CANDIDATOS

Esta agrupación política al dar a la publicidad los nombres de sus candidatos, ha querido precederlos de la siguiente declaración:

Que debe hacerle saber al electorado de la provincia que la designación de sus candidatos ha recaído en personas oriundas o radicadas en la misma, a quienes, por no tomar participación activa en la política del momento, se les ha considerado como ciudadanos independientes, cualquiera que haya sido su filiación política anterior; que de esta manera y de acuerdo con sus propósitos, el partido Unión Independiente entiende que debe servir los intereses permanentes de la colectividad social, dejando de lado las conveniencias transitorias de los partidos políticos que persiguen fines personales; que sus candidatos, en caso de ser electos, no llevarán al desempeño de sus funciones públicas ningún mandato imperativo, que pueda amenguar su independencia en perjuicio de la obra patriótica que deben realizar.

He aquí la nómina de los candidatos proclamados:

A diputados nacionales: doctores Estanislao S. Zeballos, Luis Mitre, José A. Cortejarena, Norberto Piñero, Joaquín S. de Anchorena, Tomás Cullen, Emilio Frers, Julio Peña, Enrique S. Pérez y señor Carlos Guerrero.

A electores de gobernador: Primera sección electoral: José Luis Vidal, Alfredo Saubidet, Víctor Puentes, Juan José Burlet, Alberto Villafañe, doctor Tomás Reynal O'Connor, Ricardo Hernández Saubidet, Martín Béez, Julio Traverso, Adolfo Aníbal Pueyrredón, ingeniero Federico Gómez Molina, Felipe Centeno, Arturo E. Mayada, Noé Correa Arce, Ismael Usal Deheza, doctor Jacinto Cabred, Mariano Romero, Jenaro A. Olivastri, Ruperto Pluma, Gonzalo González.

A senadores provinciales. Primera sección electoral: Tomás Santa Coloma, ingeniero Octavio Pico, ingeniero Ramón Castro, Jaime Viera, Juan Ignacio Alsina, doctor Modesto Alvarez Coma, Eliseo García.

A diputados provinciales. Primera sección electoral: doctor Julio Fernández, Félix Otero, Pascual S. Duchein, Juan Toribio Igarzábal, doctor Aquiles Muñoz del Solar, Francisco Nocetti, doctor Adolfo Gómez, Justo J. Sáenz Vpliente, Alberto Gelly, ingeniero Pedro Luisoni, ingeniero Ernesto Gramondo, doctor Manuel Pascual, doctor Federico Romaguino.

A electores de gobernador. Segunda sección electoral: Gerardo Bozzano, Justo Oro Sarmiento, Pedro Alberto Sogtl, Pedro Pallete, Enrique J. Puentes, Diógenes Fuertes, doctor Pedro Castro, Germán Nielfeld, Nicolás Pioggio, Alberto Ferreyra, Ramón E. Carvajal, Benito D. Insda López, Florencio Martínez, Juan E. Pacheco, Dalmiro Escocod, José María de Ormaza, Vicente Scarone, Stefano Jamair, Luis B. de Oro Astrada.

A senadores provinciales. Segunda sección electoral: doctor Santiago Cerruti, doctor Manuel Garolá Reynoso, Florencio Atucha, doctor Abel Nocetti, ingeniero Orlando Williams, doctor Arturo de Gelluz.

A diputados provinciales, segunda sección electoral: Eladio Mendivil (hijo), Raúl Agüero Fregueyro, doctor José Landa, Carlos Frers, doctor Dámaso Insaurralde, Ernesto Laclau, Carlos A. Bernasconi, Pedro Corvalán, Bonifacio David Casella, doctor Ubaldo Samosa, José Miguel Zelada, doctor Carlos F. Molina, doctor Conrado de Cusati.

A electores de gobernador. Tercera sección electoral: Pedro Salas, Juan S. Molinelli, Jaime Sánches Viamonte, ingeniero Jaime Viera, doctor Wenceslao Tello, Eduardo Bonani, José Díaz Vaquero, Carlos Cidde, Fernando Furiña, Martiniano Barragán, Clrinco Madrid, Carlos A. Coll, José Prina, Cayetano Lubrano, Tomás Massino, Máximo Castillo Escurra, Juan Carlos Villafañe, Ricardo Calvete.

A senadores provinciales. Tercera sección electoral: Pedro Sampé, Alfredo Villamayor, Julio Campos, doctor Antonio Batllana, doctor Eduardo Zimmermann, Jerónimo Turio.

A diputados provinciales. Tercera sección electoral: doctor Carlos Sánchez Viamonte, Juan Frugoni, ingeniero Salvador Lafitte, Segundo I. Villafañe, doctor Elías Arana, doctor Ricardo Gómez, escribano Horacio Turio, Ricardo Wright, doctor Pedro Hita, Manuel Marante, Alberto Temperley, Juan Bergalli.

Electores de gobernador—Cuarta sección electoral: doctor José Díaz Ignsto, Eduardo R. Pallete, Santiago Casey, Daniel Martínez Núñez, Marcos Antonio Chiappe, doctor Santiago Gallo, Diego Castro Pueyrredón, doctor Aquilino Z. Zalazar, Emiliano R. Rossetti, Mariano Castro Pueyrredón, Valerio A. Luján, Santiago J. Allende, J. Antonio Saubidet, ingeniero Rafael Lynch, Flore Ugarte, Mariano Saubidet, Román Pluma, Eduardo J. Escurra, Dante Solari, S. Delpino González.

A senadores provinciales — Cuarta sección electoral: Juan V. Erramuspe, Acacio Rodríguez, doctor Adolfo T. Reyna, Eduardo Maguirre, doctor Julio Menditegui, doctor Eduardo García Fernández, Juan Fraser.

A diputados provinciales — Cuarta sección electoral: doctor Julio V. Villafañe, Abel Cano, Marcos Palma, José A. Benegas, Enrique F. Milani, Miguel A. Marconi, doctor Ezequiel M. Zubiría, Osvaldo Sanvedra, Oscar Ballero, Raúl Gómez del Corro, Enrique de Gainza, Juan Manuel García Fernández.

A electores de gobernador — Quinta sección electoral: Domingo Viale, Horacio Isla, ingeniero Pedro G. Saubidet, Francisco Holstein, Félix San Martín, Ricardo Prieto, Daniel Mac Dougall, Pedro Machado, Justo Munson, Francisco Arocena, César A. Potinaroll, Raúl Pérez Martínez, Roberto de Igarzábal, Antonio Petroni, Américo Raffo, Enrique Luzuriaga, Ludovico Flinedo, Carlos Geller.

A senadores provinciales — Quinta sección electoral: doctor Jacinto Cárdenas, José Antonio Jurado, Luis Balcarce, Manuel Campos, Carlos Varangot, Martín G. Colman.

A diputados provinciales — Quinta sección electoral: Armando Collinet, doctor Rodolfo de Gainza, Alfredo S. Pinedo, Santiago F. Silva, Antonio Barreto, Benjamín Sáenz Valiente, doctor Horacio Gándara Casares, Francisco Arocena, Arturo Etchegaray, Héctor Urioste, Juan F. Vitón, doctor Alejandro del Castillo.

A electores de gobernador — Sexta sección electoral: Manuel Pueyrredón, Ramón María Barreda, Carlos Prieto, Carmelo Avalos, Federico Santa Colonia, Cornelio Machado, Justiniano Espíndola, Abel Espinosa, Adolfo Mendivil, Juan Arnestoy, Jorge Figueroa, Agustín Copelo, Juan Vargas, Oscar C. Cernadas, Samuel Amadeo Videla, doctor Víctor Mastronardi, Martín Oscar Luque, Eduardo González Castaño, Juan Luis B. Carreras.

A senadores provinciales — Sexta sección electoral: doctor Lauro Castro, doctor Facundo Larrosa, Z. Nicolás Ocantos, doctor Manuel Domínguez Villar, Pedro Antonio Bioy, Arnaldo Chaves.

A diputados provinciales — Sexta sección electoral: Pedro Literas, doctor Arturo Mejía, ingeniero Pedro Richieri, Eduardo Hünter, doctor Pedro Alejandro Casal, Felipe Centeno, Roque Gutiérrez (hijo), doctor Florentino Nocetl, Antonino Suárez, Juan Heredia, Pedro B. Alvarado, Gregorio Gallardo, Julián Dallier.

**Refuerzo de refuerzos policiales**

Los comisionados municipales de Matanza, San Nicolás y Carhué han solicitado el envío de refuerzos policiales.

—El candidato radical a diputado nacional, doctor Ricardo Davel, ha solicitado desde Necochea el envío de 30 agentes, porque la policía local, dice, carece de elementos.

**Quejas contra las autoridades**

Fué declarado cesante el comisario de Salto por haberse comprobado que intervenía activamente en política.

—El comité radical de Paso se ha dirigido al ministro de Gobierno denunciando que el oficial de policía, Cabrera, hace política en favor de los conservadores. Se ordenó la instrucción de un sumario.

—De Mercedes los conservadores se quejaron porque la policía arrancaba los carteles de propaganda y molestaba a los encargados de fijarlos. El comisario, en respuesta a una orden del ministro, ha contestado que el hecho es incierto, como se demuestra por la gran cantidad de carteles que se han fijado en las paredes.

—De General Sarmiento se informa que Cirilo Barragán denunció que sus hijos Francisco y Leonardo habían sido detenidos por la policía de José C. Paz, apaleados y encerrados en un calabozo, por orden del oficial Vázquez. A un requerimiento de informes el comisario ha contestado que, efectivamente, se encuentran detenidos los hermanos Barragán, por haberse desacatado.

**Renuncia de autoridades**

Como consecuencia de la proclamación de sus nombres para candidatos a puestos electivos, han presentado sus renuncias los siguientes comisionados:

Municipales: de Maipú, Martín Rapallini, en cuyo reemplazo se nombra a Juan J. Barbieri; de Bahía Blanca, Rufino Rojas, reemplazándosele con E. Bambill. Se aceptaron las renuncias de los de General Alvarado, Lavalle y Baradero, señores Camet, Dubra y Stella, quienes aún no han sido reemplazados.

Escolares: de San Isidro, Tornquist y Brandsen, encargándose de sus funciones a los comisionados municipales. Además, renunciaron los comisionados escolares de Trenque Lauquén, General Pinto y Zárate.

**Concentración Conservadora**

Avellaneda, febrero 27—Esta noche se realizó la concentración de las fuerzas conservadoras del distrito.

La columna fué acompañada en todo su trayecto por 10 bandas de música, que tocaron marchas hasta llegar al sitio designado para los oradores, donde se levantó una tribuna, adornada con los colores nacionales.

Se inició el acto cívico, con el Himno Nacional por las bandas, que fué coreado por los concurrentes.

Concurrieron los componentes de 26 subcomités conservadores del distrito, con sus respectivas banderas nacionales.

Inició la serie de discursos el doctor Manuel Fresco.

Siguió el doctor Rodolfo Moreno (hijo), quien criticó acerbamente la administración radical.

Luego hablaron el doctor Francisco Uriburu, el ingeniero Pedro Pagés y el señor Alfredo D'Angelo, en nombre del Comité de la Juventud.

Habló en seguida el doctor Adrián C. Escobar, quien pronunció un discurso en nombre del candidato a gobernador doctor Alfredo Echagüe, que no pudo concurrir al acto por estar en viaje por la provincia.

Acto seguido la manifestación pudo presenciar la cinta cinematográfica "El Apóstol".

## SANTA FE

**Radicales nacionales de Rosario**

Rosario, febrero 27—Los radicales nacionales realizaron esta noche conferencias en los comités de las secciones 5.ª y 6.ª, en las que hicieron uso de la palabra varios oradores designados al efecto.

El mismo partido realizará mañana otra conferencia en el comité de la 1.ª sección.

—En Casilda, cabecera del departamento de Caseros, mañana se efectuará la proclamación de los candidatos del mismo partido a diputados nacionales, a cuyo acto concurrirá desde ésta, una numerosa delegación, de la que formarán parte el doctor Juan Luis Ferrarotti el señor Calixto M. Rodríguez y dos de los cuatro candidatos de esa fracción.

—Pasado mañana, a primera hora vendrán a ésta, desde Santa Fe, los doctores Enrique M. Mosca y Armando G. Antille, con el objeto de asistir a la proclamación de los candidatos a diputados nacionales designados por los radicales nacionales: acto que se efectuará en la plaza Sarmiento.

**Las manifestaciones de los radicales disidentes**

Santa Fe, febrero 27. — Las manifestaciones públicas que organizan los situacionistas desfilan frente a los diarios, profiriendo los mayores insultos contra sus redactores, ante la imposibilidad de la policía.

La repetición de estos hechos puede dar motivo a incidentes desagradables.

"Santa Fe" dice que los mismos que hoy insultan a los diarios y gritan "Viva Lehmann", gritaron antes: "Viva Menchaca", "Viva Freyre", "Viva Echagüe".

**Candidatos demócratas progresistas**

Santa Fe, febrero 27 — En el teatro Charmant, se realizará mañana por la noche la proclamación pública de los candidatos a diputados nacionales por el partido Demócrata. Harán uso de la palabra los doctores de la Torre, Molina y V. O. Sancon, y el señor Augusto Mosisot (hijo).

**Actos de propaganda**

Santa Fe, febrero 27 — Esta noche se inauguró el comité demócrata progresista de la sección Este.

—En la plaza Pringles se realizó una asamblea cívica, organizada por el comité nacionalista Centenario.

—En la mayoría de los comités situacionistas se celebrarán esta noche asambleas, en las cuales harán uso de la palabra dirigentes de la agrupación.

**Disidentes radicales de Rosario**

Rosario, febrero 27—La Unión Cívica Radical de Santa Fe inició hoy una serie de conferencias de propaganda que se continuará hasta el sábado próximo.

De ellas se han realizado ya una en la avenida Pellegrini y la calle San Martín, y otra en el bulevar Oroño y la calle Jujuy.

Las subsiguientes se efectuarán en los siguientes puntos:

El jueves, en General Mitre y avenida Pellegrini; oradores: Tobías Arribillaga, doctor J. Agustín Gati, José Lucero, César Nogueras Oroño, Francisco J. Garo, Dionisio Brihuega (hijo), Luis J. Lurá y Julio Bello (hijo). El mismo día, en Córdoba y Corrientes; oradores: doctor J. Daniel Infante, Alejandro F. Nogués, doctor Manuel A. Fernández, Armando N. Albanese, Carlos Herrera, Deolindo J. Saccone, Edison Podestá, Jorge F. Kahl y Daniel H. Besano Ansaldo.

El viernes, en Corrientes y avenida Pellegrini; oradores: doctor Ricardo Caballero, y doctor J. Daniel Infante, Jorge Raúl Rodríguez, doctor Federico Remonda Mingrand, Francisco S. Massa y Deolindo J. Saccone.

El mismo día, en General Mitre y Córdoba; oradores: Alejandro F. Nogués, Jorge Raúl Rodríguez, Jorge E. de Santis, Domingo B. Cabanillas, Carlos Herrera, Francisco J. Garo y Luis Ferrari.

El mismo día, en Córdoba y Oroño; oradores, Tobías Arribillaga y doctor J. Agustín Gatti, doctor Jorge Ferri, Edison Podestá, Armando N. Albanese, Dionisio Brihuega (hijo), doctor Manuel A. Fernández y Aniceto Taborda.

El sábado, en Salta y San Nicolás; oradores, doctor J. Daniel Infante, doctor Federico Remonda Mingrand, Edison Podestá, Francisco J. Garo, José Lucero, doctor Manuel A. Fernández y Luis Ferrari.

El mismo día, en Córdoba y Paraguay (plaza Pringles); oradores, Alejandro F. Nougués, doctor J. Agustín Gati, Jorge E. de Santis, Domingo B. Cabanillas, Carlos Herrera, Francisco S. Massa, Armando N. Albanese, Deolindo J. Saconne y Dionisio Brihuega (hijo).

**Proclamación de candidatos en Casilda**

Rosario, febrero 27—La Unión Cívica Radical de Santa Fe, realizará mañana en el teatro Colón de la vecina ciudad de Casilda, la proclamación pública de los candidatos a diputados nacionales.

Con tal motivo, se trasladará a dicha ciudad una delegación formada por los señores doctor Ricardo Caballero, Jorge R. Rodríguez, doctor F. Remonda Mingrand, doctor Jorge Ferri, Domingo B. Cabanillas, J. E. de Sanctis, F. S. Massa y Luis Ferrari.

**Autoridades de un comité**

Rosario, febrero 27 — Esta noche realizó una asamblea el club Mariano Moreno, perteneciente a la Unión Cívica Radical de Santa Fe, y designó presidente y vicepresidente del mismo, por renuncia de los señores doctor Ferreyra y Naumann, en respectivos...

**Próximas conferencias**

Rosario, febrero 27—El comité Juventud, de la Unión Cívica Radical Nacional, ha resuelto realizar mañana una conferencia en la esquina de General Mitre y avenida Pellegrini, y pasado mañana en 1.° de Mayo y la avenida Pellegrini.

**Violencias de manifestantes**

Santa Fe, febrero 27—Una manifestación de situacionistas acaba de recorrer la calle San Martín, repitiendo los insultos frente a las redacciones de los diarios. Al pasar por frente a "Nueva Epoca", arrancaron los tableros y amenazaron con prender fuego a la casa, ante la imposibilidad de la policía.

## CÓRDOBA

**INTROMISION DE FUNCIONARIOS EN POLITICA**

**Varias denuncias**

Córdoba, febrero 27—Los partidos de oposición insisten en señalar los múltiples casos de participación del gobierno en los preliminares de la elección.

A diario se concretan cargos reveladores.

El partido Demócrata está preparando un memorial en el que se citan hechos con nombres propios, y en el que se da una larga nómina de empleados públicos que en esta capital dirigen los trabajos políticos.

Hay empleados que tienen instalado el comité situacionista en su propio domicilio y funcionarios policiales que ejercen la presidencia de otros comités de la misma tendencia.

Se señala a un capataz de las peonadas de los paseos públicos dependientes de la provincia, que toma a los obreros las impresiones digitales para atemorizarles con la manifestación de qué ello servirá de indicio para saber si votan por los candidatos situacionistas.

Esta operación es previa a la liquidación de sus haberes.

Se ha denunciado el hecho de que los tamboreros del guardia de cárceles, vestidos de particular, encabezan las columnas situacionistas que recorren las calles y forman parte de las bandas de música con que se atrae concurrencia a las reuniones de los comités.

Numerosos empleados han sido licenciados inesperadamente, a fin de que se trasladen a los departamentos donde tienen influencia electoral, para secundar la campaña situacionista.

En el departamento de Tercero Arriba, se denuncia que el jefe político inaugura personalmente los comités "azules", y se cita el caso de James Craik, que causó asombro a aquel vecindario.

El diputado Loncinas ha encontrado al jefe político de San Justo recorriendo las poblaciones y arrendando personalmente los locales donde deben instalarse comités.

También denunció el hecho de que uno de los candidatos "azules" a diputado, llevó a la capital del departamento de San Justo la tarea de poner en posesión del cargo de jefe político al recientemente designado, y presidió el acto.

El presidente del partido Demócrata ha recibido un telegrama de Pocho en el que se le da cuenta de que aquel jefe político ha constituído en arresto al presidente del comité demócrata del departamento, señor Antonio Castro.

El mismo ha recibido la denuncia de que en Rayo Cortado, departamento de Sobremonte, el jefe del registro civil y otras autoridades presidían una reunión en honor del candidato "azul" a senador por el departamento.

## ACERCA DE DENUNCIAS ROJAS

**Contestación al Ministro del Interior**

Córdoba, febrero 27 — El Ministro del Interior remitió al Poder Ejecutivo de la provincia un telegrama, trascribiéndole la denuncia que en nombre del candidato "rojo" señor Pedro Larlus, ha formulado ante aquel ministerio el diputado nacional Eduardo Duffy.

Dice la denuncia que el senador situacionista José E. Solá, reunió en La Carlota, departamento de Juárez Celmán, a comisarios, jueces, receptores y jefes del registro civil, para impartirles instrucciones en el sentido de hacer política en favor del gobierno.

Agrega que el hecho es de pública notoriedad y pide que se ponga el suceso en conocimiento del Ministro del Interior: "en virtud de ser inútil denunciar ante este gobierno, por ser el instigador de estos abusos."

A este telegrama del Ministro del Interior, el Poder Ejecutivo de la provincia ha respondido con el siguientedespacho:

Acuso recibo del telegrama de V. E., por el que, me retrasmite el llevado a conocimiento de ese ministerio por el diputado nacional Duffy, con motivo de las gestiones políticas que realiza el senador por el departamento de Juárez Celman, señor Solá.

Extraña sobremanera a este gobierno que hechos de tal naturaleza se eleven directamente a conocimiento de ese ministerio, sin hacerlo antes con las autoridades de la provincia, que siempre han acogido las escasas denuncias producidas, no sólo con un espíritu de diligencia y deferente atención, pero al también con la adopción de medidas enérgicas e inmediatas que el caso requería, cuando han sido ellas apenas comprobadas.

El apasionamiento y conveniencias de política, han sugerido indudablemente este nuevo medio de influenciar a la opinión pública, elevando al gobierno de la Nación denuncias que ignora en absoluto si de esta provincia, y que por su propia naturaleza llegan a revestir, más que los extremos de la exageración, los caracteres del ridículo. Tal ha sucedido con comunicaciones elevadas a ese ministerio, y de que este gobierno tiene sólo conocimiento por publicaciones de la prensa diaria, en que se denuncia un atropello perpetrado contra el cerco de don V. Fernández, por un sujeto de nombre Arias, vinculado a las autoridades departamentales de Totoral, hechos que éstas desautorizan terminantemente, y para el cual los denunciantes no han procurado aducir prueba alguna.

Una maestra rural de Cienaga del Coro, departamento de Minas, aparece asimismo en esas denuncias reteniendo libretas de enrolamiento; el propio presidente del partido Demócrata privado del uso de la palabra en un "meeting" realizado en Laboulaye, y las autoridades políticas de los departamentos embarcadas en abierto tren de propaganda en favor de determinados candidatos o partidos, pero sin especificación de un sólo concreto.

De la capital de la provincia se ha recibido una sola denuncia relativa a un empleado subalterno de la dirección de rentas, sindicado como autor de propaganda política, hecho que se sumaria con diligencia y que en caso de resultar comprobado será castigado severamente.

En cuanto a la denuncia que V. E. me retrasmite, este gobierno se dirige a las autoridades departamentales de Juárez Celman, requiriendo informes urgentes, el único fin de demostrar el respeto que le merecen todas las opiniones vertidas en favor de una libertad o de una garantía política que se invoquen, por exageradas que ellas parezcan, pero se permite dejar constancia ante el ministerio de V. E., que los hechos precedentes restan autoridad a las denuncias formuladas por el diputado nacional Duffy.

Existe un expediente instruído mediante denuncias contra las autoridades de Ucacha. Se le dió en su hora gran trascendencia. En ello estaban empeñados los partidos políticos de oposición. V. E. conoce este asunto. El gobierno requirió informes al jefe político. Esos informes declaraban la corrección de conducta de las autoridades. Los denunciantes insistieron y se envió a un inspector sumariante. Se comprobó la veracidad del informe del jefe y la corrección de conducta de las autoridades. Entonces el señor Duffy declaró y reclamó, diciendo que los funcionarios de Juárez Celman habían faltado a sus deberes, abusando de su autoridad y cometido excesos de todo género.

Al pie de esas insistencias, por tratarse de un diputado nacional, este Poder Ejecutivo expidió un decreto ordenando el sumario, siempre que el diputado quisiera participar en la indagatoria o verificarla él mismo. El decreto fué hecho conocer de V. E.; se comunicó al señor diputado y se le dió amplia publicidad. Entonces, cuando el diputado hubiera podido comprobar su afirmación de modo directo o rectificar sus aseveraciones, no lo hizo y guardó silencio. Si su denuncia hubiera estado inspirada en el mejoramiento de la administración y en el amor a las instituciones, no hubiera dejado escapar tan propicia ocasión.

No quiero dar otros antecedentes reveladores de los propósitos de sinceridad y de verdad que inspiran estas denuncias, pero debo decir constancia de que este gobierno está inspirado de los mismos propósitos y del mismo sentimientos del cumplimiento de los deberes, del mismo celo y del mismo patriotismo que anima y determina la gestión gubernativa del Poder Ejecutivo nacional: que los ciudadanos de la provincia gozan de la plenitud de todos los derechos; que han de ser oídos y justicieramente escuchados en todas las reclamaciones que directamente formulen a este gobierno, como lo justifica la resolución adoptada contra las autoridades departamentales de Minas, previo un brevísimo sumario, en el que "a prima facie" aparecían cometiendo incorrecciones y que los hechos conocidos posteriormente han demostrado que el apasionamiento de la primera hora había magnificado y deformado los acontecimientos."

Firman este telegrama el gobernador doctor Julio C. Borda y el ministro de Gobierno, doctor Gregorio N. Martínez.

**Envío de oficiales del ejército a La Rioja**

Córdoba, febrero 27 — El comando militar de esta región, en méritos de órdenes recibidas del Ministerio de Guerra, dispuso que partan a La Rioja varios oficiales de esta guarnición, a ponerse a las órdenes del comisionado federal, doctor Alvarez Prado.

Esos oficiales son los siguientes: mayor Esteban Bustamante; tenientes Sánchez, Freites, Fromo, Rodríguez y Yanes, y subtenientes Sanmartino, Barrera y Gómez.

## JUJUY

**EL PROCURADOR FISCAL FEDERAL**

**Sobre su independencia política**

Ayer dimos noticia de una nota telegráfica enviada por el Ministro de Justicia e Instrucción Pública al doctor Ernesto Sourrouille, procurador fiscal federal de Jujuy, en la que le comunicaba la queja que había recibido de una de las fracciones políticas de la provincia, por la circunstancia de que el señor Sourrouille desempeñara a la vez los cargos de presidente de la junta electoral provincial y de miembro de la junta electoral nacional.

A esta comunicación respondió ayer el doctor Sourrouille con un extenso telegrama dirigido al ministro:

La agrupación reclamante—empieza diciendo—no debe considerarse afectada en sus intereses por el hecho de que yo sea miembro de ambas juntas escrutadoras, toda vez que se trata de una situación legal provista, y de funciones anexas a las de presidente del Superior Tribunal de Justicia.

En cuanto a las sospechas de afinidades políticas con la fracción "azul", que me atribuye la reclamación, cuyo texto conozco por haber sido publicado en ésta, aunque V. E., no alude a ello, y no obstante que de ordinario un magistrado no puede ni debe dar explicaciones acerca de sus actos a los particulares interesados, aprovecho la ocasión que me brinda el telegrama de V. E. para asegurar a ese ministerio, y por intermedio de tan alta autoridad a los firmantes de la queja y a la agrupación política que representan, que mi conducta como funcionario será como siempre ha sido, de absoluta imparcialidad y de estricto cumplimiento del deber.

Continúa con parecidas protestas de su imparcialidad, y añade:

Encarando la situación desde el punto de vista del ambiente local, que V. E. también conoce, me permito esperar que la agrupación reclamante sabrá discernir entre mis actos como magistrado y las simpatías prestadas que puedan atribuírseme, en un medio tan reducido como este, en el cual el contralor público penetra hasta el hogar, y hasta el círculo amistoso, y que examinará con la calma necesaria el mi situación como funcionario es independiente de todo resto partidista, y creo haberle dado pruebas muy recientes de ello en las delicadas funciones que me toca desempeñar.

**Quejas de los "rojos" contra el interventor**

Jujuy, febrero 27 — El presidente del comité del partido Radical "rojo", se dirigió telegráficamente al Ministro del Interior, para confirmarle las reiteradas quejas formuladas contra el interventor, por su manifiesta parcialidad en favor de la fracción que responde al doctor Claros.

Agrega, además, que el delegado del interventor en el departamento de San Antonio, teniente Gómez, acaba de llamar al local de la comisaría al señor Abraham Sossya, propietario de una casa que tenía comprometida para local del comité "rojo" y en presencia de dirigentes "azules", lo conminó a que entregara la llave de dicha casa, el comité "azul", habiendo accedido Sossya, por tratarse de una exigencia violenta del delegado del interventor, contra su voluntad, lo que está dispuesto a poner en conocimiento del interventor y a denunciarle la presión ejercida contra el comité "rojo" del departamento. Numerosos son los cargos concretos que existen ya de parcialidad de este delegado, sin que el interventor tome medidas.

Por último, pide al Ministro del Interior, quiera tomar en cuenta los hechos denunciados, que son una prueba abrumadora, dice, del propósito de favorecer por todos los medios a la fracción "azul" desvirtuando los altos propósitos del Poder Ejecutivo nacional.

Firman el telegrama, los señores Mateo Córdoba y Manuel Lena.

## CORRIENTES

**LAS DISIDENCIAS RADICALES**

**Telegrama del presidente del comité nacional**

Corrientes, febrero 27 — El diario "Alem" ha publicado esta tarde un boletín, con el telegrama del comité nacional Radical, dirigido al señor Angel S. Blanco, en el que se le anuncia la resolución de aquél, por la que se designa al doctor Víctor M. Molina para arreglar las disidencias del radicalismo local.

Según ese telegrama, el doctor Víctor M. Molina saldrá mañana de ésa con destino a ésta.

El doctor Crotto, en otro telegrama dirigido al señor Blanco, dice lo siguiente:

Me es grato retrasmitirle el telegrama que acabo de dirigir al doctor Pedro Numa Soto y demás amigos de Corrientes:

"La actitud de ustedes, en lo que se refiere a la elección del domingo, levantando candidatos a diputados frente a los proclamados por el partido, es inconcebible y no tendrá más explicación satisfactoria, sino la justa reprobación por contribuir a hacer perder en el Congreso la representación a la Unión Cívica Radical, pues es indudable que con esa medida darán ustedes el triunfo a los adversarios.

Ruégoles mediten, y advertidos de la responsabilidad en que incurren resuelvan votar todos por la lista Radical del partido, que es lo que honorablemente corresponde, sean cuales sean las disidencias que entre ustedes tengan".

El señor Blanco, en su carácter de presidente del comité central, según el boletín de referencia, ha contestado al doctor Crotto, diciendo que se hará lo posible por satisfacer los altos fines que lo inspiraban; pero que reputaba irrealizables las exigencias de los ex correligionarios que fueron separados del partido. Que lo que sí podía afirmar a la dirección nacional del partido es que la Unión Cívica Radical de Corrientes, "triunfará en las elecciones nacionales del 3 de marzo, pese a quien pese, y aunque se unan contra ella todos los que quieran".

La división de los radicales es profunda. Hay, además de las causas políticas, razones sociales que impiden todo avenimiento entre los mismos.

**Las disidencias radicales**

La mesa directiva del comité nacional ha designado al doctor Víctor M. Molina para que se traslade a la provincia de Corrientes, y trate de producir un acercamiento entre los bandos en que se encuentra dividido el radicalismo local.

El doctor Molina, que lleva amplias facultades del comité nacional para dar solución al conflicto, partió para Corrientes ayer a las 12.30 del día.

## SANTIAGO DEL ESTERO

**EL COMISIONADO DR. FERREYRA**

**Su traslado a Salta**

Santiago del Estero, febrero 27 — El comisionado nacional, doctor Ferreyra, recibió instrucción del Ministro del Interior, para trasladarse a Salta en el primer tren, juntamente con todo el personal a sus órdenes.

En el tren internacional de hoy, llegaron 20 oficiales del ejército, que seguirán con el doctor Ferreyra a Salta. En el tren de esta madrugada irán hasta Tucumán, de donde seguirán viaje en un expreso, para poder llegar a Salta, mañana, a las 4 p. m.

**Clausura de la convención radical**

Santiago del Estero, febrero 27— A las 6 p. m. terminó sus deliberaciones la convención radical, firmando todos los convencionales el acta de clausura.

El doctor Ruiz, presidente de la convención, clausuró el acto con breves palabras de despedida a los convencionales y agradeciendo la confianza que le dispensaban.

**El comisionado federal**

Santiago del Estero, febrero 27 — El gobernador de la provincia, señor Cabanillas, comisionó el ministro de Gobierno para que saludara al comisionado del gobierno nacional, quien no ha retribuído aún la visita.

El comisionado nacional instaló sus oficinas en el local en que funciona el distrito militar.

El Poder Ejecutivo provincial comunicó a los jefes políticos la designación del comisionado.

**Abstención de los radicales disidentes**

Santiago del Estero, febrero 27 — Los radicales disidentes, que son encabezados por los señores Domingo Medina, Gabriel Chiossone y el diputado Jerez, han adoptado la siguiente resolución:

Considerando que el gobierno de la provincia ha puesto todos los elementos de que dispone al servicio del partido oficial, los que han sido usados sin ningún embozo hasta este momento, en que se puede dar por terminado el proceso electoral, y que en tales condiciones el comisionado nacional no puede ofrecer una garantía sino respeto del acto comicial, garantía que por ahora es insuficiente la junta de gobierno de la Unión Cívica Radical disidente decreta la abstención del partido en las elecciones nacionales y provinciales del 3 de marzo próximo.

Esta resolución se hizo conocer por nota al comisionado nacional.

**Manifestaciones del diputado Corvalán**

Santiago del Estero, febrero 27— Interrogado el diputado Corvalán sobre los asuntos de actualidad, me manifestó lo siguiente:

Es realmente respetable el sentimiento uniforme que ha impulsado a la convención de la Unión Cívica Radical a decretar por unanimidad, la abstención. El interpreta el sentimiento colectivo de todos sus afiliados representados en ella, por lo más respetable que tiene el partido en la provincia. Sólo es de lamentar que esto se haya producido bajo el gobierno democrático del ciudadano que rige los destinos del país, cuya austeridad representa una garantía efectiva para todos, y cuyo celo por asegurar la libertad del sufragio es un hecho indiscutible. Pero la Unión Cívica Radical, quiere y hace cuestión capital de su concurrencia a las elecciones provinciales, anhelando la reorganización de sus poderes, en comicios ampliamente garantizados, a los cuales no asiste desde hace más de un año, no sólo por propia resolución, sino también por la del comité nacional, que así lo decretó en febrero de 1917.

La actitud de la convención radical es, en este sentido, digna de todo respeto, y espero que así sabrá contemplarla el señor Presidente, con cuya política se solidarizan en absoluto los radicales de Santiago.

Los diarios locales dicen que es muy sugestivo que todos los radicales de esta provincia, tanto los disidentes como los reconocidos por el comité nacional, declaren la abstención.

## ENTRE RIOS

**Comunicación de los intransigentes al ministro de Gobierno**

Paraná, febrero 27—El presidente de la junta ejecutiva de la Unión Cívica Radical intransigente, señor Amaro C. López, y el secretario, doctor Manuel Ruiz Moreno, dirigieron hoy al ministro de Gobierno una comunicación, en la que dicen lo siguiente:

Que de los procedimientos adoptados por el Poder Ejecutivo en la denuncia verbal formulada a base de documentos que se les pusieran de manifiesto, con motivo de los graves sucesos ocurridos en Concordia, cuya investigación no se ha practicado, no obstante haber trascurrido casi 48 horas, y de tener lugar los comicios el próximo domingo, se deduce que no hay voluntad para amparar el pueblo en sus derechos.

Agregan que en vista de no tener noticias de que se haya tomado medida alguna para corregir otros abusos denunciados anteriormente y con comprobantes que se le entregaron, cuya devolución se solicita, ha resuelto por todas estas circunstancias no molestar más en lo sucesivo la atención del gobierno de la provincia, dejando sin efecto las denuncias formuladas y poner todos los hechos en conocimiento del Ministro del Interior.

**Regreso del doctor Anadón**

Paraná, febrero 27 — Por el "ferryboat" regresó hoy a esa capital el doctor Lorenzo Anadón, candidato de la Concentración Popular, para gobernador de esta provincia. El doctor Anadón, que en la estación del ferrocarril fué despedido por numerosos correligionarios, manifestó que va bien impresionado por el entusiasmo, la organización y el número de afiliados que tiene el partido que de ha proclamado.

**En Feliciano — Jefe de policía asaltado**

Paraná, febrero 27—El jefe de policía de San José de Feliciano, señor José B. Maldonado, comunicó al Poder Ejecutivo que había sido asaltado en la vía pública y lastimado por Miguel Aparicio Galarza y Ramón Fernández, de los cuales el primero había sido detenido y el segundo había logrado escapar a la acción policial.

En consecuencia, el Poder Ejecutivo, considerando que este hecho tiene singular gravedad dentro de los conceptos de un gobierno que aspira a garantizar del modo más formal los derechos individuales, para obtener lo cual necesita mantener en toda su integridad el principio de autoridad, y que por otra parte se impone también la necesidad de realizar una investigación severa y apropiada a la gravedad moral del atentado que se denuncia, ha dictado hoy un decreto por el que se declara intervenida la policía de ese punto y se nombra, para desempeñar las funciones de interventor, al doctor Luis Gonsebatt.

Irá como secretario el señor Galeor Cinto.

El interventor nombrado deberá hacerse cargo inmediatamente de la jefatura de policía de aquel departamento.

Paraná, febrero 27—El Poder Ejecutivo ha contestado el telegrama que desde San José de Feliciano le dirigieran el senador Wenceslao Gadea y el diputado Arámburu, personales a la Concentración Popular, expresa que ha tomado buena nota de la protesta formulada por el acto consumado ayer en aquella ciudad, y que ha decidido intervenir la policía de ese departamento, por personal caracterizado que se enviará desde esta capital.

**Propaganda de los partidos en Concordia**

Concordia, febrero 27—Los partidos trabajan con entusiasmo y actividad, preparando sus elementos para los próximos comicios.

El domingo se realizó en el teatro Odeón la proclamación de los candidatos radicales, acto en el cual hablaron los doctores Marcó, Moreno y el joven Migoya.

Los primeros expusieron sus ideas con respecto al momento político, planearon las ideas que llevarán a la práctica en el Congreso si el electorado les da el triunfo.

Los intransigentes realizaron el mismo día dos reuniones en los suburbios.

La Concentración constituyó mitin en Federación y Villa Libertad.

Concurrió de ésta el candidato señor Damián P. Garat, a la última.

En Federación habló el señor Fisher y los candidatos a diputados.

En Villa Libertad hablaron los diputados provinciales Fernando Méndez y Garat, quienes instaron a los ciudadanos a ejercer sus derechos políticos sin vacila

# SOCIEDAD LAGO DI COMO

## 25ª BODAS DE ORO

Señor Juan José Spinetto, presidente.—2) Manuel Kreschez, tesorero.—3) Juan Scafati, vocal.—4) Francisco Barderi.—5) Antonio Vassallo.—6) Juan B. Bruni.

Conmemorará mañana sus bodas de plata la sociedad filarmónica-dramática Lago di Como, fundada el primero del año 1868; con el propósito de estrechar, mediante diversiones honestas, las vinculaciones de la colectividad italiana, como asimismo fomentar el estudio de la música y del teatro.

### UN POCO DE HISTORIA

Fué por el año 1868 y por iniciativa del maestro Francisco Barderi, uno de los pocos directores de banda que entonces residían en el país, surgió la idea entre un grupo de italianos, que fueron 25, de constituído este centro filarmónico.

El 1.º de marzo de ese año, reunidos los socios fundadores a que hacemos mención y cuya nómina publicamos anteriormente, en un local del Paseo Colón denominado "El pobre diablo" se efectuó la primera sesión patronal de la sociedad, la cual quedó constituída desde ese momento, bajo la presidencia de don Aquiles Maveroff.

En esa ocasión, el conocido periodista italiano, doctor Basilio Cittadini pronunció el discurso inaugural.

El primer local que ocupó la sociedad fué el señalado con el número 450 de la calle Corrientes donde hoy lleva el número 1148. En ese tiempo se denominaba al pasaje "Colonia Tapiri", nombre que le fué dado de la gran cantidad de hamacas de que estaba dotada esa propiedad.

La secretaría social funcionaba únicamente cuando en la "Colonia" se desalojaba una pieza, la que ocupada provisoriamente con el objeto por los componentes de la banda. Ella, en casos urgentes, la secretaría funcionaba en el patio del establecimiento.

Vivió una existencia en esta forma la sociedad quedó disuelta dos años después, debido a la peste de la fiebre amarilla, que ocasionó el fallecimiento de una parte de sus asociados y el desbande de la otra, que fué obligada a abandonar la capital.

### REORGANIZACION DE LA SOCIEDAD

Fué el 1.º de marzo de 1876 cuando, después de pasados los estragos de la peste, quedó reorganizada definitivamente, lento, si se quiere, pero seguro y eficaz resultó su desarrollo y progreso.

Ocupó ese año, pero ya con secretaría definitivamente instalada, la casa antigua a la mencionada, desde donde pasó a los altos de la esquina de las calles entonces Cuyo y Uruguay para ocupar luego otros locales en la calle Rivadavia frente al demolido Parque Lorea, Callao y Rivadavia y por último, al local que hoy posee en el pasaje Cangallo 1756, adquirido en propiedad el año 1909, y donde actúa desde hace 26 años.

### SOCIOS FUNDADORES

Fueron socios fundadores los siguientes señores:

Aquiles Maveroff, Francisco Barderi, Antonio Vassallo, José Solari, Cayetano Rumi, Carlos Spada, Octavio Monsalvo, Angel Camiccia, Virgilio Bianchi, Carlos Misaglia, Pedro Misaglia, Luis Misaglia, Esteban Misaglia, Juan Misaglia, Virgilio Torti, Juan Bisso, Ramón Peranzola, Santiago Sivori, Tomás Zacheo, Luis Pellegrini, Juan Bautista Gimelli, Domingo Viviani, Camilo Bisso, Juan B. Gobbi, Isidoro Castelli y Luis Introzzi.

Como la mayor parte de los fundadores han fallecido y de los pocos sobrevivientes algunos dejaron de formar parte de la sociedad, quedan de actualidad solamente los señores Francisco Barderi, Antonio Vassallo y Luis Introzzi, este último actualmente en Italia.

El señor Barderi fué iniciador, fundador y primer maestro de banda de la sociedad, prestando su concurso desinteresado como tal durante varios períodos. Fué, por consiguiente, quien organizó el cuerpo filarmónico cantoe y tan buenos éxitos alcanzó en los certámenes y actos de beneficencia en que tomó parte.

Ese mismo cargo le fué ofrecido, pero, no hace mucho tiempo por consejo directivo, declinándolo debido a su edad avanzada. La sociedad confirió entonces el título de maestro honorario.

El señor Vassallo, uno de los presentes elementos con que contó el cuerpo filarmónico de la sociedad al su fundación, ocupa actualmente el cargo de vocal en la comisión directiva.

### LOS PRESIDENTES

Fueron sus presidentes en los diversos períodos que lleva de existencia los señores:

Aquiles Maveroff, Carlos Misaglia, Pedro Bartolomé Lanata, Domingo Barletto, Giacomo Arnaboldi, Bautista Novarro, J. Bautista Monti, J. María Gotusso, Andrés Riella, Carlo Cortellini, José Casazza, César Zanelli, Carlos Garibaldi, J. Bautista Gimelli, Benedicto Magnasco, Gusmeo Rossi, Valentín Buccelardi, José Clodio Raggio, Pascual Molteni, Antonio Vassallo, Juan Bautista Bruni, José Spinetto, Juan José Scapinelli Fossi.

### COMISION DIRECTIVA ACTUAL

Desde el año 1915 hasta la fecha, los destinos de la Lago di Como han estado a cargo de una comisión de cinco miembros presididos por los señores: Juan José Spinetto, presidente; Juan Bautista Bruni, secretario; Manuel Kreschor, tesorero; Antonio Vassallo y Juan Scafati, vocales.

El señor presidente, señor Juan José Spinetto, ocupó el mismo cargo durante cuatro períodos y a su constante inteligencia se deben los progresos realizados en la sociedad.

Es de justicia el voto de gratitud por la labor que ha tomado a su cargo el señor Bruni, hace diecinueve años.

## TELEGRAMAS DE EMPRESAS FERROVIARIAS

### Distribución a domicilio

El Poder Ejecutivo dictó ayer un decreto, por el que establece como rubro de distribución obligatoria a domicilio, para las oficinas telegráficas instaladas en el municipio de la capital federal y que pertenezcan a empresas de ferrocarriles, la zona comprendida dentro de los límites formados por las calles situadas a dos y medio kilómetros inclusive a contar desde el local de dichas oficinas en las direcciones N. S. E. y O., debiendo la dirección general de Correos y Telégrafos con arreglo a lo dispuesto, determinar las calles que constituirán el límite que a cada una de ellas corresponda.

Las empresas quedan obligadas—agrega el decreto—a la distribución inmediata por sus medios propios y sin recargo alguno en las tarifas de los telegramas destinados a domicilios comprendidos dentro de los radios fijados.

Los telegramas que fueren impuestos en sus estaciones, situadas en lugares donde no exista oficina del telégrafo de la Nación, con destino a domicilios que se encuentren fuera del radio de distribución obligatoria, deberán ser aforados con la tarifa que la ley de la materia establece para cada una de las líneas que intervengan en su trasmisión.

La misma tarifa deberá aplicarse a los despachos dirigidos a domicilios situados fuera de ese radio que el público desee expedir por las líneas de ferrocarriles, no obstante tener oficina el telégrafo de la Nación en la localidad de origen, pero en este caso se dejará constancia al dorso del original, bajo la firma del expedidor, de que éste ha preferido esa vía.

La entrega a domicilio fuera de los radios de distribución establecidos se hará por intermedio del telégrafo de la Nación, siempre que el remitente no hubiese indicado otra vía.

## DESCUBRIMIENTO ASTRONOMICO

### NUEVA ESTRELLA

El director del Observatorio Nacional de Córdoba, señor C. D. Perrine, nos ha comunicado por telégrafo que ha recibido un telegrama del observatorio Harvard College, que anuncia el descubrimiento de una estrella temporaria (Nova), el 4 del corriente, por el doctor Max Wolf, en Heidelberg.

En la fecha del descubrimiento tenía la magnitud 8 1/2, y su posición era ascensión recta, 7 horas, 22 minutos, 30 segundos; declinación austral, 6 grados 32 minutos.

La nueva estrella ha sido observada en Córdoba, y actualmente ha disminuído una media magnitud.

## EJERCITO NACIONAL

### VACUNA ANTITIFICA PARA EL EJERCITO CHILENO

El gobierno chileno ha gestionado del nuestro la compra de una partida de la vacuna antitífica de uso en nuestro ejército, para emplearla en dicho país.

De acuerdo con esa solicitud, el Ministro de Guerra ha cedido gratuitamente a aquel gobierno 2.000 cajas del suero que usa nuestra sanidad militar para inmunizar a los conscriptos que ingresan anualmente a las filas.

—El Ministerio de Guerra ha resuelto que todos los jefes de cuerpos, institutos y unidades aisladas, al efectuar las remesas de valmas usadas de proyectiles a la dirección de arsenales, las clasifiquen para conocer con exactitud el resultado que dieron.

Las instituciones de tiro dependientes de la dirección general de tiro darán también cumplimiento a esta resolución.

—Se han ordenado los siguientes pases:

Al estado mayor del ejército, el teniente coronel Joaquín Leiva; a la dirección general de arsenales, el teniente primero Máximo Parque; a la dirección general de sanidad, el cirujano doctor Pedro Barbieri; al 12 de caballería, el cirujano Tomás Zwank; al regimiento de gendarmería, el cirujano Irundo P. Costa; a la dirección de arsenales, el capitán Filadelfo Galarce; al primer batallón ferroviario, el teniente Jacobo Parravicini; al distrito militar 2, el teniente Mariano Ezcurra Medrano y a disponibilidad, el teniente Juan M. Curutchet.

—El Ministerio de Marina dispuso ayer que volviera a disposición del de Guerra el maestro de gimnasia y esgrima José Avalos, quien desempeñó sus funciones profesionales a bordo de la fragata "Presidente Sarmiento" en el último viaje de esta nave.

—Partió para Mendoza, en desempeño de una comisión de estado mayor, el capitán Gustavo de Olazábal.

## NOTICIAS VARIAS

### El embajador en Estados Unidos

Después de una prolongada conferencia que ayer tuvieron el embajador argentino en Washington y el Ministro de Relaciones Exteriores interino, interrogamos a este sobre el resultado de esa y las anteriores entrevistas.

Expresó el doctor Pueyrredón que pronto se ausentará el doctor Naón a los Estados Unidos, en su carácter diplomático y reanudará sus funciones. Va satisfecho, dijo, de su visita a la Argentina, y del resultado de varias gestiones hechas ante el Poder Ejecutivo.

Agregó el canciller que en uno de estos días, sería el embajador recibido por el Presidente de la República.

### Personal impago

No obstante estar firmado un decreto dictado en acuerdo de ministros señalando la partida de la cual se han de tomar los fondos necesarios para el pago del personal de peones de los puertos de la capital y de La Plata, hasta ahora no se han hecho efectivos los haberes de ese personal, correspondientes al mes de enero próximo pasado.

### Secretaría de la extinguida comisión municipal

El Poder Ejecutivo dictó ayer un decreto por el que autoriza al secretario de la extinguida comisión municipal de la capital, Leopoldo Larco, para que, dejando constancia y de acuerdo con las ordenanzas en vigor, pueda con su sola firma organizar el régimen interno de esa repartición y dar a los asuntos administrativos el trámite correspondiente.

### Sobre una denuncia

La dirección general de Correos y Telégrafos comisionó a uno de sus inspectores para investigar la veracidad de las denuncias formuladas por la Asociación Argentina de Telegrafistas, ante el Presidente de la República, contra el jefe del quinto distrito de la repartición, a quien se le atribuyen abusos en daño del personal a sus órdenes.

El empleado que se ha hecho cargo de aquella investigación, salió ayer para Santa Fe.

### Homenaje a Jorge Newbery

Con motivo de cumplirse mañana el cuarto aniversario de la trágica muerte del ingeniero Jorge Newbery, los socios del Aero Club Argentino, han resuelto reunirse mañana en la Recoleta para depositar una corona de flores en la tumba donde descansan los restos del malogrado piloto.

### Travesía de los Andes en aeroplano

El presidente del Aero Club visitó ayer al Ministro de Relaciones Exteriores interino, para tratar de que no sea dificultado el embarque en Cádiz, de un motor determinado de aeroplano, que ha sido especialmente adquirido para tentar la travesía de los Andes.

El ministro informó ayer mismo a nuestros representantes en París—donde ha sido comprado el motor—haciendo presente la gestión del Aero Club.

### Guardianes de cárceles

Varios individuos del cuerpo de guardia de cárceles que presta servicios en la prisión nacional y en la penitenciaría, nos manifiestan que ellos y la mayoría de sus compañeros se encuentran en situación económica sumamente difícil, debido a que no se les han pagado sus sueldos del mes de enero último. Añaden, que muchos de ellos ni siquiera pueden mandar a la escuela a sus hijos, por carecer de la pequeña suma de dinero exigida para la inscripción.

### En el Ministerio de Agricultura

Bajo la presidencia del subsecretario del Ministerio de Agricultura, doctor Goyena, se realizó ayer en el despacho de éste una reunión, a la que asistieron todos los jefes de dependencias. Se cambiaron ideas acerca de la forma en que pueden ser correlacionados muchos servicios, así como también de la conveniencia que existe en simplificar el trámite en la gran mayoría de los asuntos.

En la segunda quincena del mes entrante se efectuará otra reunión con igual motivo.

### Homenaje a escritores fallecidos

El Centro Estudiantil Almafuerte ha resuelto adherirse a los actos de homenaje que se tributarán a la memoria del poeta de ese nombre en el aniversario de su fallecimiento. En la tumba que guarda los restos de Almafuerte depositará una corona de flores, y uno de los miembros pronunciará un discurso.

—En el local de nuestro colega "La Razón", se realizó ayer una reunión de la comisión encargada de preparar el homenaje a la memoria de la señorita Carolina Musilli, escritora fallecida hace un año. Se resolvió la realización de diversos actos, para el 24 del próximo mes, entre ellos la celebración de un funeral cívico.

### Promulgación de las leyes de aduana y sellos

Fueron promulgadas por el Poder Ejecutivo las leyes de Aduana y sellos que regirán durante el corriente año.

# PROVINCIAS Y TERRITORIOS NACIONALES

## CORRIENTES

### LA INTERVENCION FEDERAL

### Sobre la confirmación de los jueces

### COMENTARIOS QUE HA PROVOCADO

### OBJECIONES DE LOS DISIDENTES

### Presupuesto para febrero

(De nuestro enviado especial)

Corrientes, febrero 27 — Han sido designados los funcionarios judiciales siguientes:

Juez de primera instancia en lo civil y comercial, de la circunscripción de Goya, con antigüedad del 31 de enero del corriente año, al doctor Ernesto Bravo Almonacid, defensor de menores, pobres y ausentes de la capital, con antigüedad del 5 de enero del corriente año, al doctor Julio Benítez, defensor de menores, pobres y ausentes de la circunscripción de Goya, con antigüedad del 8 de enero del corriente año, al doctor Florencio López y fiscal de la ciudad de Goya, con antigüedad del 8 de enero del corriente año, al doctor Floricel Pérez.

Corrientes, febrero 27—Por el ministerio de Hacienda se dictó un decreto, por el cual se pone en vigor para el mes de febrero, un duodécimo del presupuesto de gastos a que se refiere el decreto de enero 7 del corriente año, con las modificaciones siguientes: Creando un puesto de inspector general de policía, con 4.50 pesos al mes; suprimiendo el cargo de ministro de Obras Públicas, y restituyendo la dirección de obras públicas y tierras. Para el desempeño de este último cargo, se nombra al ingeniero Juan Carlos de Ortúzar, con 900 pesos mensuales de sueldo.

—El ministerio de Hacienda estudia una serie de modificaciones al presupuesto.

Corrientes, febrero 27—Una delegación del radicalismo disidente visitó hoy al ministro de Gobierno, doctor Benavídez, para expresarle que la designación de determinados funcionarios judiciales, no ofrecía garantías, por falta de idoneidad y de condiciones legales para el desempeño de sus cargos, circunstancias que quitan garantías para el buen funcionamiento de la junta electoral.

El ministro le expresó que las designaciones habían sido hechas en comisión, y que el hecho de la designación no excusaba a la intervención de vigilar su desempeño, procurando que fueran una garantía para la provincia.

Corrientes, febrero 27 — El interventor nacional, doctor Giuffra, se dirigió hoy al Ministro del Interior, poniendo en su conocimiento la denuncia que se le ha formulado, sobre la participación en la política provincial de comisarios de la policía del territorio de Misiones.

—Hoy ha continuado la expedición de pasajes de regreso a los empleados declarados cesantes.

—El interventor fué visitado por el señor Angel S. Blanco y el doctor Vidal, senador nacional. Las visitas fueron breves.

Corrientes, febrero 27 — Por el ministerio de Gobierno, se dirigió hoy una circular a los jueces de paz departamentales, declarados cesantes, en cuanto hayan sido nombrados en el interinato del doctor Agüero Vera, haciéndoles saber que no deben abandonar sus funciones hasta nueva resolución.

## MENDOZA

### EL CONFLICTO DE PODERES

### Acerca de un nombramiento de juez

### ACTITUD DE LA PERSONA DESIGNADA

### RESOLUCION DE LA SUPREMA CORTE

Mendoza, febrero 27 — El doctor Federico Correa Llano, nombrado juez correccional en comisión por el interventor nacional, y cuyo nombramiento fué resistido por la Suprema Corte local, al extremo de no querer recibir a aquél el juramento de ley, dirigió ayer una nota a dicho tribunal para hacerle saber que, a fin de obviar dificultades y en razón de no estar expresamente determinada en ley alguna, la forma en que deberá prestarse ese juramento, había resuelto prestarlo por escrito, en este documento, y manifestar, asimismo, a la Corte, que se haría cargo del juzgado en el día de hoy.

El Superior Tribunal se reunió en seguida de recibida la nota antes mencionada, y resolvió hacer saber al doctor Correa Llano que debía atenerse a lo decidido por ella respecto de la recepción del juramento, a lo cual contestó el doctor Correa Llano que, a pesar de esa insistencia de la Corte, se ratificaba en la prestación del juramento por escrito y en la declaración de que hoy, a primera hora, se haría cargo del juzgado, y que se consideraba investido del mencionado cargo con las prerrogativas y facultades inherentes al mismo.

Y como consecuencia de este temperamento, el doctor Correa Llano se hizo cargo hoy del juzgado correccional, y comunicó la toma de posesión del mismo a la Suprema Corte, a las Cámaras de Apelaciones, al Poder Ejecutivo, a la legislatura y al letrado a cuyo cargo estaba antes el juzgado.

Mendoza, febrero 27—La Suprema Corte resolvió pedir a la intervención al asilo de la fuerza pública para disponer de su puesto al juez correccional, doctor F. Correa Llano y mantener al doctor Francisco Verdaguer, nombrado interinamente por la Corte.

## LA RIOJA

### TEMBLOR DE TIERRA

Anguinán, febrero 27—Hoy a las 3.45 a. m., se sintió un prolongado temblor de tierra.

### Pedido de intervención nacional

Aminga, febrero 27—La municipalidad de ésta se dirigió al Ministro del Interior, para pedirle la intervención nacional, con objeto de restablecer su funcionamiento trabado, dice, por la acción del gobierno provincial.

Dice en su pedido, que el gobierno la despoja de sus rentas propias y le niega la fuerza pública para hacer cumplir sus resoluciones.

Agrega que el gobierno incita a los contribuyentes a no pagar los impuestos y que la policía sustituye a la municipalidad, neutralizando su acción.

La municipalidad se mantendrá en receso mientras se resuelva el caso.

## ENTRE RIOS

### Bolsas para los colonos — La situación comercial — Reanudación de un servicio de vapores

Paraná, febrero 27 —El gobernador en ejercicio del Poder Ejecutivo, ha dispuesto que la dirección de agricultura de la provincia se dirija a varias personas de ésa y de Rosario, para pedirles que inicien gestiones a fin de conseguir bolsas nuevas y usadas para que este gobierno pueda venderlas a los colonos de esta provincia, al precio de costo.

La balanza comercial de esta ciudad se presenta cada día más favorable, a consecuencia de la buena producción que se ha obtenido.

A este estado de progreso se debe la creación de una nueva industria local.

—Los vapores "Santa Elena" y "Astrea", reanudaron ayer sus viajes entre Rosario y La Paz, y viceversa, debido a haber sido salvados los inconvenientes que motivaron la suspensión de ellos.

### Ecos sociales

Paraná, febrero 27—Regresaron de San Luis el doctor Emilio A. Reviriego y su señora.

—Partió para Uruguay el doctor Antonio Muzio.

—Se anuncia la llegada a ésta del doctor Mepelli, quien dará algunas funciones en el teatro 3 de Febrero.

—Sigue mejor el vicario del obispo, doctor David Luque.

### El tiempo

Paraná, febrero 27—La lluvia caída ayer hizo que refrescase el tiempo.

## CORDOBA

### Explosión de un motor

Río Cuarto, febrero 27—En la chacra que Estanislao Fernández posee en Rodeo Viejo, distante siete leguas de esta ciudad, ha hecho explosión un motor, causando heridas y quemaduras graves a Benigno Cáceres y José Fernández, y leves a Manuel García. Los dos primeros fueron conducidos al hospital de esta ciudad, donde se les atiende.

## CATAMARCA

### Viaje de un inspector de enseñanza

Catamarca, febrero 27 — Llegó el inspector de enseñanza secundaria y normal, señor Dalmiro Gauna.

## PAMPA

### PEDIDO DE SEMILLAS

Un grupo de agricultores radicados en la Pampa Central se ha dirigido al director de economía rural y estadística, exponiendo a este funcionario que la cosecha ha fracasado este año en la estación Rolón, y que, como ha ocurrido lo mismo en el año anterior, piden prórroga en el pago de la siembre entregada por el gobierno, y al propio tiempo que se les proporcione nueva semilla para poder continuar las labores agrícolas.

En la nota dirigida al director de esa repartición, señor Lahitte, agregan que esta simiente debe entregarse cuanto antes, puesto que en esa zona hay que sembrar cuando muy tarde en los primeros días de mayo, si se quiere que lo sembrado resista mejor a las heladas.

Los agricultores en cuestión anuncian igualmente que, con el auxilio gubernativo se proponen sembrar un 50 por ciento más que en el año anterior, y ruegan que la solicitud del caso les sea despachada a la mayor brevedad.

El pedido ha sido sometido por la dirección de economía rural a la consideración del ministro del ramo.

### Ladrón detenido

Castex, febrero 27—Ayer fué preso en ésta un ladrón.

Los robos continúan.

## RIO NEGRO

### Las tierras fiscales

Conesa, febrero 27—El vecindario espera que el gobierno envíe un inspector de tierras a esta colonia.

Muchas tierras fiscales adyacentes a esta y las islas son explotadas con fines lucrativos, por especuladores.

# EL DIA SOCIAL

**DESDE MAR DEL PLATA** — Miércoles 27 (por telégrafo) — Ante un selecto auditorio, madame Buffet dió esta tarde en el Club una conferencia y fué muy aplaudida.

La conferenciante alternó su disertación con cantos franceses de actualidad y cerró el programa entonando "La Marsellesa", coreada por la concurrencia, que se puso de pie al oir los primeros acordes del himno francés.

Entre las muchas familias, anotamos a las señoras:

María Rosa Murature de Murature, María Carmen Sala de Demaría, Elvira Bonorino Udaondo de Sojo, Anabilda Guerrico de González Segura, María Barreiro de Aguirre, Beatriz Fellberg de Acevedo, Bernardina Vidal de Quevedo, Adelia Villegas de Quiñero Pacheco, Dolores Crespo de Fellberg, María Laura Vedoya de Martínez de Hoz, Adela Cordeyro de Sua Pereyra, Eleonora Zimmermann de Vedoya, Lucrecia Bunge Guerrico de de Oliveira Cézar, Josefina Pirán de Ferrer, Felisa Astengo de Areco, Segunda Roca de Demarchi, Carolina Vallet de Gandolfo, Adela Elía de Ugarte, Emma Galliotí de Sojo, Rosa Viale de Murature, Flora Villate de Anchorena, Adelaida Altgelt de Cárdenas, Laura Tornquist de Altgelt, condesa de Gena, María Casé de Parera, Rebeca Carman de Glucksmann, Delia Gowland de Alvarez de Toledo, María Eugenia Quintana de Uriburu, Susana Rodríguez de Quintana, Guillermina C. Cé de Wilde, Zulema Peralta Ramos de Méndez, Mercedes Nazar Anchorena de Belloco, María Teresa García Fernández de Belloco, Elena Villafañe de Castro, Josefina Acosta de Noel, Concepción Bastre de Casado, Alcira Núñez de Dantas, María Luisa Torres Agüero de Idoyaga Molina, Rosa Ruiz de Carabassa, Adela Saraza de Favier, María Gómez de Brian, Elena du Sartel de Velarde, Estanislada Anchorena de Paz, Adela Alvarez de Agote, Belén Videla Dorna de Echeverry, María Elena Mihanovich de Bellustegui, Marta C. de Valles, Emma Pico de Molins Civit, María Eugenia Aguirre de Ibarguren, Rosa Altgelt de Tornquist, Amalia H. de Pereyra Lucena, Lola Molina de Bermejo, Angélica M. de Guilen, María Luisa Alvarez de Toledo de Brougi, Paras, Alem.

Señoritas: Magdalena Bustamante Moreno, Isabel Fabre, Valentina Gutiérrez, Mercedes Pereyra, María Teresa Vedoya, Susana Bary, Elena Blaquier, Silvia y Josefina Lagos García, María Esther Etcheverry.

—El 9 de marzo se realizará en el teatro Odeón una gran fiesta en beneficio del hospital.

Se exhibirá por primera vez la película "Hasta dónde...". En un intervalo habrá un número de baile a cargo de las niñas de Murature, Drago Mitre, Udaondo Soto y Cazón de Bary.

La señorita de Klappenbach bailará una danza árabe y "El cisne", y las niñas de Schindler ejecutarán "Un momento musical", de Schumann.

—En el salón Esmeralda de la Rambla se efectuó esta tarde a las 3 la entrega de los premios a los favorecidos en el concurso de máscaras infantiles realizado el domingo 17 del corriente.

La entrega estuvo a cargo de las señores Pedro Valles, Luis María Campos Urquiza y Luis María Estrada Zeils, quienes, después de dar a conocer el veredicto del jurado, procedieron a su distribución.

Las primeras en ser llamadas al escenario fueron las niñas María Luisa Solé, Alicia Ruiz Guiñazú e Isabel Cárdenas, las que se habían hecho acreedoras, cada una, a una medalla de marfil y perlas. El segundo premio, obsistente en un reloj pulsera, a la niña Amelia Saguier Olazábal, y tercero, primer premio, categoría varones, a Felipe Albertelli.

Todos los demás inscriptos que participaron del concurso fueron obsequiados con chocolatines y juguetes; luego se les ofreció una sección divertida de variedades por el popular Duarte, que hizo las delicias del mundo infantil congregado en la sala.

—En el Royal Hotel, el viernes próximo, se realizará un concierto y baile; tomará parte un núcleo de señoritas aficionadas a la música.

—Enfermo, el señor Pedro Mugaburu, quien sufrió hoy una delicada operación quirúrgica.

—La presión atmosférica de hoy fué de 759.7 y la temperatura a las 8 de la mañana, de 16.7; a las 2 de la tarde, de 23.8 y a las 8 de la noche, de 18.5. La máxima de hoy, fué de 24.5. Viento N. E.

**FIESTA INFANTIL** — Con motivo del cumpleaños de su hija Estela, el doctor Tomás B. Valdés y su señora Carolina Ocampo, reunieron a un grupo de sus amiguitas, organizándose una animada fiesta.

Entre las concurrentes a la fiesta anotamos a:

Elsa, Celia y Nélida Seeber, María Teresa y Edelmira Medici, Celia, Teresa y Martha Valderrama, Adalgisa e Hilda Vaccarezza, Lucrecia Cámara Viñas, Irma y Leonor González del Solar, Malvinita Carreño, María Angélica y Beatriz Pita Devoto, Nélida, Aurora, Pacesita y Esther de la Colina y otras.

**CAJA DOTAL** — Con el concurso de los coros del Colón, y del Municipal de Chile, la banda municipal, bajo la dirección del maestro Malvagni, ofrecerá esta noche un concierto sinfónico en el teatro de verano de la Sociedad Rural Argentina.

Finalizará el concierto con la representación de "Caballería Rusticana". El domingo se pondrá en escena "Aída", a precios populares.

**DIPLOMATICAS** — Acompañado de su familia partirá hoy para Montevideo, a hacerse cargo de su nuevo destino, el doctor Lucio Bueno, secretario de la legación del Brasil.

—Partirá hoy para Mar del Plata el nuncio apostólico, monseñor Alberto Vassallo di Torregrossa.

**DESDE FLORES** — Se ha concertado el enlace de la señorita María Luisa Chiappe con el señor Antonio G. Torello.

**DESDE BELGRANO** — Crecida concurrencia asistió ayer a las misas rezadas en la capilla del colegio de la Misericordia, por el alma de la señorita Delia Storni Basavilbaso.

—El 21 de marzo próximo se realizará la boda de la señorita María Teresa Raffo con el doctor Cirilo Pavón.

—De Miramar, J. Antonio Pereyra y familia.

**CAMBIOS DE RESIDENCIA** — Saldas: Para Mar del Plata, los doctores José Solá y Eduardo L. Bidau, y señor Estanislao Rever.

—Para su estancia, en Alvarez, el señor Angel Alvarez y familia.

Llegadas: De Mar del Plata, el señor Fortunato Castro y familia.

—De San Lorenzo, el señor Domingo Maggi.

—De Mar del Plata, el señor Antonio Santos La Salvia.

—De su establecimiento de campo en Pringles, llegó ayer la señora Modesta de la Vega de Díaz, y una de sus hijas.

—Ayer, de su estancia en la Pampa, el doctor Joaquín S. de Anchorena.

**ENFERMOS** — Se encuentra enferma, la señora Hortensia Rivero de Alberdi.

—Enfermo, el señor José A. Guifrana.

—Enfermo, el señor Pedro de Quiroga.

**Nacimientos** — En el seno de una de las pares contraídas de señor José María Tedín y señora Isabel Basilea Tedín, nació una niña, el miércoles de esta semana, a las tres de la tarde.

—A las dos ceremonias asistirán concurrencia.

—En el Centenario de la Plata fueron separados ayer los restos de la señora Teodel Basilea Tedín, fallecimiento ocurrido a los 17 años de edad, ha sido muy deplorado.

La ceremonia del sepelio revistió a una sentida demostración de duelo.

—Falleció ayer el escritor Víctor Tomey, caballero de la Orden de la Corona de Italia, muy conocido en los círculos literarios.

El señor Tomey era oriundo de España, y hacía muchos años residía en nuestro país.

Colaboró en varias revistas de España y de la madre patria. También publicó algunas publicaciones, entre ellas la revista "Germania".

# NOTICIAS DE POLICIA

## ESCLARECIMIENTO DE UN ROBO

### Secuestro de alhajas

A las 11.30 de la noche del 11 del corriente mes, mientras Sara Bendel se dirigía a su domicilio en un carruaje de alquiler por la calle Rivadavia, entre las de Rodríguez Peña y Callao, un menor vendedor de serpentinas se trepó al vehículo y aprovechando un descuido de aquélla le arrebató una cartera, en la cual llevaba alhajas y dinero por valor de 1.600 pesos.

El inspector general de la división de investigaciones señor Francisco Laguarda, dispuso que el subcomisario Miguel Peire, secundado por el auxiliar Bautista Costa, iniciara las averiguaciones tendientes al esclarecimiento del hecho.

Después de una empeñada labor realizada por el auxiliar Costa, se llegó a saber que el corredor de alhajas Manuel Toldra había enajenado algunas joyas de Sara en un comercio de compra-venta de pólizas de empeño establecido en la calle Entre Ríos. Las alhajas fueron reconocidas por Sara como de su propiedad, quien las valúa en la suma de 1.400 pesos.

Detenido el corredor fué llevado al departamento de policía, donde al prestar declaración manifestó que las alhajas las había adquirido de un desconocido, a quien le pagó por ellas la suma de 1.000 pesos.

Examinadas algunas fotografías de profesionales del delito, Toldra reconoció al individuo de malos antecedentes José Carlos Mondini o Mondino o Carlos Mondini (a) Carlín, argentino, de 28 años de edad, soltero, repartidor de pan, sin domicilio, como el mismo que le vendió las alhajas.

Horas más tarde el acusado era detenido en el punto convenido con aquél para recibir el dinero. En compañía de Mondini iba el sujeto de antecedentes conocidos en la policía José Alvarez o Arturo o Teófilo Villegas o Pedro Sottillán (a) Negrito, argentino, de 35 años de edad, vendedor de diarios.

Mondini niega haber vendido las joyas a Toldra.

## MUJER ENVENENADA

### Averiguaciones policiales

El personal de la comisaría sexta, se halla empeñado en el esclarecimiento de un caso grave, ocurrido ayer por la tarde en la esquina de Chile y Pozos, a la mujer Aurora Salvadore.

La mencionada mujer, según parece, vivía con Manuel Suárez, portugués, de 29 años, soltero, establecido con un comercio de lechería en la calle Belgrano 1921.

El lunes, Aurora se trasladó a la lechería de Suárez y estuvo en ella hasta ayer por la tarde a las 3.30. Salió luego la mujer en dirección a su casa y al llegar a la esquina de Chile y Pozos sufrió un desmayo y cayó al pavimento. Aurora fué atendida por un agente de la sección 6.a y luego se la trasladó en una ambulancia al hospital Ramos Mejía, donde se la asiste.

El auxiliar Páez interrogó a la enferma. Esta declaró que tiene casi la certidumbre de que su amante ha intentado envenenarla con alguna sustancia que le sirvió en una taza de té que ella bebió antes de salir de la lechería.

Suárez niega en absoluto el delito que se le imputa, y dice que por el contrario, Aurora había manifestado el propósito de suicidarse.

En una visita que el auxiliar Páez efectuó en la lechería, ha encontrado una carta de Aurora dirigida a una hermana, en la que le manifiesta sus propósitos de suicidio; pero interrogada de nuevo, Aurora dice haber desistido y acusa a su amante del delito de envenenamiento.

Aurora Salvadores, es argentina, soltera de 22 años de edad, y su estado es grave según el pronóstico de los médicos que la asisten.

## CHOQUE DE AUTOMOVILES

### TRES HERIDOS

En la esquina de las calles Rioja e Independencia chocaron anoche los automóviles guiados por Valentín Ramallo y Manuel Pan, que viajaban en dirección opuesta. A consecuencia del choque resultaron con heridas leves el pasajero Gabriel Anitria, que viajaba en el primero de los coches y el agente de policía Ruperto Pumarita y el sereno de la compañía Anglo Argentina de tranvías, Agustín Benta, que se hallaban parados en la encontrada esquina.

Los conductores quedaron detenidos en la comisaría 20.a Los heridos fueron curados por la Asistencia Pública.

## LAS VICTIMAS DEL FUEGO

### Muerte de una anciana

Anoche, en su domicilio, Estados Unidos 827, la anciana Manuela A. de Carballo, mientras se ocupaba en encender un calentador alimentado a alcohol, el combustible se inflamó y las llamas se propagaron a las ropas que vestía.

Resultó la víctima con quemaduras de carácter grave, en diversas partes del cuerpo. Fué atendida por la Asistencia Pública y llevada al hospital Rawson, donde falleció en las primeras horas de la madrugada anterior.

Dora Santos, de 8 años de edad, nieta de Manuela, al pretender socorrer a su abuela, sufrió quemaduras en la mano derecha, que le fueron curadas en una farmacia próxima.

## ESTAFADOR DETENIDO

### El cuento del "tongo"

El personal de la policía de investigaciones que presta servicio en el Hipódromo Argentino detuvo al sujeto José Pita, o Antonio Fernández acusado por Ricardo Mayer, con domicilio en Acoyte 84, de haberlo estafado, en compañía de un cómplice, en la cantidad de 854 pesos.

Pita se presentó ante su víctima como cuidador de caballos de carrera y amigo íntimo de "jockeys" que le confiaban sus maniobras para ganar con malas artes, e hizo creer a Mayer que un determinado caballo ganaría la prueba del domingo 17 del corriente, como consecuencia de un complot celebrado entre los corredores. El caballo indicado ganó, efectivamente la carrera, circunstancia que valió a Pita la confianza de Mayer al extremo de que éste le entregó

...un caballo que ganaría con ...Como el caballo fué elimi... ...la carrera en que había sido ...ado, el damnificado buscó inútil... ...a Pita y su cómplice, pero éstos ...habían desaparecido.

...que es reincidente en el mis... ...delito, ha sido puesto a disposi... ...del juez de instrucción, doctor ... Campillo.

## EN LAS VIAS DEL F. C. C. ARGENTINO

### Una acción meritoria

En las vías del ferrocarril Central Argentino, a la altura del paso a nivel existente en la calle Monroe ocurrió anteayer un hecho extraordinario por su entidad, nueva al reconocimiento del principal actor. El niño Juan Camarota, de cuatro años de edad, que cruzaba ayer imprudentemente la vía estuvo a punto de ser arrollado por un tren en virtud de que se le cayó un pie entre los rieles que constituían la vía en que avanzaba un convoy de pasajeros con destino a Villa Ballester.

La angustiosa situación del niño fué advertida por el anciano Signarino Minisale, quien con riesgo de su propia vida corrió hacia el menor y lo alzó en sus brazos, en el preciso momento en que el mirlifique de la locomotora iba ya a alcanzarlo.

El conocimiento del hecho mereció al anciano protagonista manifestaciones de simpatía de parte de los vecinos del sitio del suceso.

### Principio de incendio

Anoche, poco después de las 10, en el aserradero de la calle Viamonte 351 a causa del recalentamiento de una máquina se incendió un montón de viruta provocando la alarma del vecindario.

El principio de incendio fué extinguido antes de que llegara el cuerpo de bomberos.

### Defraudaciones y estafas

Anoche compareció a la comisaría 27.a el señor Juan Passarale, vecino de Haedo, provincia de Buenos Aires, para manifestar que en el día anterior su empleado Alfredo Tarsello vendió en Colegiales, estación del ferrocarril Central Argentino, una partida de cueros cuyo importe ascendía a pesos 4581.82. El comprador, José López entregó en pago de su acquisición un cheque para el Banco de Galicia y Buenos Aires, por la suma indicada. Cuando Passarale fué a hacer efectivo el cobro del documento fué informado de que el firmante del cheque no ha tenido ni tiene en la actualidad, depósito alguno en la institución bancaria mencionada.

La policía ha iniciado gestiones para la detención de López.

### Riñas y heridos

En Caseros y Santiago del Estero, Miguel Posio hirió en el rostro a Miguel Tunchuqui.

El vigilante César González, del personal de la sección 15ª, al detener al agresor, fué atacado a golpes y sufrió contusiones en el rostro.

—A las 11 de anteanoche, en la esquina de las calles Cañada de Gómez y Chicago, dos individuos, que no han sido detenidos, agredieron a Vicente Dilero, causándole heridas en diversas partes del cuerpo.

—Carmelo Calorica, frente a la casa señalada con el número 1052 de la calle Defensa, fué herido en la cabeza de un golpe que le asestó un individuo que huyó.

La víctima fué curada en el hospital Rawson.

—En la calle México, frente al número 2070, ha sido herido con un cuchillo, debajo del mentón, Antonio Félix Conti, quien acusa como autor del hecho a varios individuos que huyeron en seguida de cometer el delito.

La víctima fué atendida por la Asistencia Pública.

### Accidentes del tráfico

En Aconcagua y Perdriel, el automóvil particular guiado por Nunciato Naddeo atropelló al menor Antonio Mosquella, quien jugaba en el centro de la calzada.

Mosquella sufrió heridas en diversas partes del cuerpo, que le fueron curadas por la Asistencia Pública.

—En la esquina de la calle Chile y Paseo Colón, un vehículo, cuyo conductor no fué detenido, atropelló al anciano José Pérez, produciéndole heridas en diversas partes del cuerpo.

En una ambulancia de la Asistencia Pública, la víctima fué llevada al hospital Rawson.

—Frente al número 1789 de la calle Viamonte el automóvil de alquiler guiado por Antonio Fernández atropelló al transeunte Eustaquio González, quien sufrió la fractura de la pierna derecha. El conductor quedó detenido en la comisaría seccional.

### En la justicia de instrucción

El juez de instrucción, doctor Arturo L. Domínguez, por la secretaría del doctor Serrano, ha dictado un auto de prisión preventiva contra Antonio Jiménez, Lucio Melo, Leopoldo Santana y Joaquín Magrelo, acusados de lesiones recíprocas.

### Ladrón sorprendido

Anteanoche, a las 11.35, el vigilante de la comisaría 15ª, Ernesto Pastore, sorprendió a un individuo que dice llamarse Carlos Murray, quien se había introducido en el interior de la zapatería y cigarrería que Juan Bottassi tiene establecida en la calle Santa Fe 1951.

El acusado tenía preparado, para llevarse, un paquete con mercaderías, que fueron valuadas en 56 pesos.

### Intoxicación

Ofelia Rozatti, de 16 años de edad, en el domicilio de sus padres, Cevallos 227, por equivocación bebió una pequeña cantidad de tintura de iodo. Atendida en el acto por un facultativo de la Asistencia Pública, quedó fuera de peligro.

### Alarma de incendio

En el sótano de la sucursal de correos y telégrafos instalada en Rivadavia 3940, debido a que se quemó una cantidad de lacre, se produjo una alarma de incendio. Concurrió el cuerpo de bomberos, pero sus servicios no fueron necesarios, por cuanto el fuego fué apagado a baldes con agua, por empleados de la casa y vigilantes de la comisaría 12ª.

### Robos y hurtos

Concurrió a la comisaría 7.ª Rafael Pastor Soler, y denunció que de su domicilio, Bartolomé Mitre 2051, le han sustraído efectos, dinero y alhajas por valor de mil pesos.

## ARTE Y TEATRO

**Teatro Colón**—Mañana se reunirá la comisión asesora del teatro Colón, con objeto de considerar el pliego que los empresarios del citado coliseo, presentarán en la próxima temporada lírica.

En cuanto al pliego de condiciones que servirá para la licitación del teatro en la temporada de 1919, ha sido ya formulado por la comisión, y se encuentra en poder del intendente, quien se propone estudiarlo en estos días.

**"Alma chilena"**.—Hoy, a las 9 p. m., será exhibida, privadamente en el cinematógrafo de la calle Santa Fe 1823, esta cinta cinematográfica, hecha en Valparaíso con elementos chilenos y dirigida por los artistas argentinos Arturo Mario y María Padín.

**Nueva compañía**—Para actuar en el teatro Politeama se está organizando una nueva compañía cómico-dramática nacional, dirigida por los hermanos Podestá. En el elenco, que todavía no está completo, figurarán muchos elementos de los que actúan en el teatro de Verano.

La presentación está proyectada para el día 30 de marzo próximo con la obra de Martín Coronado "La chacra de don Lorenzo", continuación de "La piedra de escándalo".

# PROVINCIA DE BUENOS AIRES

## EN LOS MUNICIPIOS

### Impuestos municipales de La Plata

Hoy vence el plazo para el pago de los impuestos municipales por los servicios de alumbrado, barrido y limpieza, por todo el corriente año, con descuento del 10 o|o.

### Cuentas de Bahía Blanca

El Tribunal de Cuentas resolvió aprobar la rendición presentada por la municipalidad de Bahía Blanca, correspondiente al ejercicio de 1916.

### Renuncias de funcionarios en Luján

Luján, febrero 27—Han presentado la renuncia de sus puestos, de defensores de menores, auxiliar del registro civil y auxiliar del juzgado de paz, respectivamente, los señores Miguel N. Lucca, Juan Luchetti y Aurelio Luchetti.

Según informes, estos señores han renunciado para tener libertad de acción en la presente campaña electoral.

## CRONICA SOCIAL

(Información de La Plata)

HOMENAJE A ALMAFUERTE.—Hoy se cumple el primer aniversario del fallecimiento del poeta Almafuerte. Con tal motivo la comisión de homenaje, que preside el señor Horacio B. Rosotti, ha resuelto que se realice esta mañana, a las 9, en el cementerio, un acto en memoria del poeta. Han sido designados, para hacer uso de la palabra en esa ceremonia, los señores Víctor M. Delfino y Antonio Herrero.

Han sido invitados para concurrir al acto, todos los centros, sociedades y corporaciones de esta ciudad.

—En el local de la Asociación de Ex Alumnos del Colegio Nacional, se realizó anoche un acto de homenaje a la memoria del poeta. El señor Alberto Mendióroz, dió una conferencia sobre la obra del poeta y leyó varias poesías inéditas de Almafuerte.

LAS PROXIMAS REGATAS—Con mucha actividad se ultiman los preparativos para las regatas, que bajo el auspicio del club La Plata, se realizarán el 10 de marzo próximo, en el canal militar de Río Santiago.

Este acto promete dar lugar a una brillante reunión social, pues son muchas las familias que serán invitadas a presenciar las carreras. En la amplia avenida que corre paralelamente al canal militar, se colocarán bancos, desde donde la concurrencia podrá seguir el desarrollo de los diversos números que constituyen el programa de esta fiesta.

La comisión directiva del club continúa recibiendo premios, donados por diversas instituciones, para ser disputados en las regatas.

VIAJEROS—Después de pasar una temporada en Ramos Mejía, llegó ayer la señorita Doelia Gómez.

(De nuestros corresponsales, por telégrafo)

ENLACES—Chivilcoy, febrero 27—El señor Bernardo Calderón ha pedido la mano de la señorita Teresa J. Lorenzo. La fecha de la boda ha sido fijada para dentro de breve tiempo.

DIVERSAS INFORMACIONES—Bernal (Quilmes), febrero 27—Se halla restablecida de la dolencia que la aquejaba, la señora Asunción P. de Sanguinetti.

—Mejorado, el doctor Ramón Leiguarda.

Bernal (Quilmes), febrero 27—Anteayer, con motivo de su cumpleaños, el doctor Nicolás Irianni ofreció un "lunch" a varias familias de su intimidad.

NECROLOGIA—Carmen de Areco, febrero 27—Víctima de una rápida enfermedad, falleció hoy el señor Pedro Orlando, cuya desaparición es muy sentida.

En el sepelio hablaron, en representación del partido Radical, los señores Souza y Russomanno.

## EDUCACION

### En las escuelas comunes

El interventor ha dictado un decreto por el cual amplía el plazo establecido en el artículo 69 del reglamento general de escuelas, a los efectos de la matriculación de alumnos, hasta el 15 de marzo próximo, y suspende por este año lo dispuesto en la segunda parte del artículo 155 del mismo reglamento, en lo que respecta a la iniciación de las clases en las escuelas públicas, las cuales deberán comenzar el 16 del mencionado mes.

### Pago a los maestros

La tesorería de la dirección general de escuelas girará hoy los sueldos y gastos del personal docente, por el mes de febrero, a los siguientes distritos:

A. Brown, Balcarce, Chacabuco, E. Echeverría, F. Varela, G. Alvarado, G. Arenales, G. La Madrid, Guaminí, Las Flores, Las Heras, Magdalena, Mercedes, Morón, Necochea, Olavarría, Quilmes, Ramallo, Ranch, Rojas, Roque Pérez, Saavedra, Saladillo, Salto, San Isidro, San Nicolás, V. López, B. Blanca, Castelli, C. Dórrego, Chascomús, Chivilcoy, Dolores, G. Alvear, G. Lavalle, G. Paz, G. Vismonte, Junín, Laprida, Lincoln, Nueve de Julio, Pergamino, S. Fernando, Suipacha y Tandil.

## VARIAS NOTICIAS

### Pensionistas de la provincia

Se halla a la firma del interventor un decreto disponiendo que los pensionistas de la provincia cobren sus haberes por intermedio de los habilitados de las reparticiones en que prestaron sus servicios los agraciados.

### Impuestos territoriales

Hoy vence el plazo para el pago sin multa de la primera cuota de los impuestos territoriales. No se sabe si se dará prórroga, aunque es de presumir que haya necesidad de acordar algunos días de tolerancia en virtud de la imposibilidad que hay para atender al numeroso público que ha concurrido en estos últimos días y que será mayor posiblemente hoy.

## INFORMACION AGROPECUARIA

### Estado de las haciendas en Laprida

Laprida, febrero 27—Las últimas lluvias han mejorado el estado de los campos. Se ha producido un alza considerable en el valor de las haciendas, que probablemente llegarán a sus precios máximos en marzo.

Smith (Carlos Casares), febrero 27—Llovió ayer 24 milímetros en esta zona.

## CRONICA POLICIAL

## ACCIDENTE FERROVIARIO EN BARADERO

### Muerte de una anciana

Anteayer, a las 3 p. m., el tren de pasajeros número 14, máquina 138, dirigida por el maquinista N. Friggiani y fogonero N. Diana, en el primer paso a nivel al lado Sur de la estación Baradero, del ferrocarril Central Argentino, embistió a la anciana de 70 años Leoncia Silva, produciéndole heridas en la cabeza y brazo izquierdo, que le ocasionaron la muerte horas después.

El accidente se debió a que la víctima pretendió cruzar la vía sin percibirse de la proximidad del tren.

### *EN LA ESTACION CHIVILCOY*

### Otro fatal accidente

En el empalme de las vías del ferrocarril del Oeste, entre Chivilcoy Norte y Chivilcoy Sur, fué embestido por un tren un obrero, cuyo cuerpo quedó completamente destrozado.

Se ignora en que forma se produjo el hecho.

La víctima parece ser español, de unos 45 años de edad, alto, delgado, blanco y de pelo castaño; vestía pobremente.

### Hallazgo de un párvulo en Temperley

Temperley (Lomas de Zamora), febrero 27—Anteanoche fué encontrado por el sargento de servicio, una criatura, que había sido abandonada en el interior del despacho de bebidas de la calle Italia 501, envuelta en diarios. A no ser la casualidad, que hizo sospechar en el bulto, el párvulo hubiera fallecido.

El comisario Petenello llamó al facultativo doctor Juan Basco, quien concurrió en el acto y manifestó que la criatura tenía de 2 a 3 días, era del sexo masculino y había necesidad de amamantarla.

El oficial inspector Salazar tuvo un rasgo de humanidad, haciéndose cargo de la criatura, que será cuidada por su esposa hasta tanto se resuelva lo que se hará de ella.

### En San Jorge—Denuncia contra un cabo de policía

Laprida, febrero 27—Se ha recibido en esta la noticia de que días pasados en el vecino pueblo de San Jorge, sin motivo alguno, un cabo de policía hizo un disparo contra un vecino de aquella localidad llamado Alviso, no obstante la intervención del oficial encargado del destacamento, en defensa de la víctima.

Las informaciones recibidas agregan que se trata ahora de hacer aparecer como que ese disparo fué casual.

### Denuncia de una agresión en Morón

Morón, febrero 27.—En Villa Sarmiento ha ocurrido un hecho delictuoso, que aun no está esclarecido. La víctima, José G. Gallardo, manifiesta que, invitado por Atilio Sierra y otras dos personas que lo acompañaban, penetró en el domicilio del nombrado y, una vez adentro, fué agredido a palos, que le hicieron perder el conocimiento. Al ruido de la lucha concurrieron varios vecinos y representantes de la autoridad, que detuvieron a Sierra y a Gallardo.

Sierra sostiene que Gallardo no fué invitado a entrar en la casa y que lo hizo voluntariamente y en forma agresiva.

### Comisaría de Temperley—Pedido del vecindario

Los elementos independientes y radicales se dirigirán al interventor y al ministro de Gobierno, pidiendo que no sea removido de su puesto el comisario Petenello, por ser un funcionario correcto y justiciero.

Se comenta la actitud de los conservadores, sobre la denuncia que apareció ayer en LA PRENSA, sobre un tal Cantuo, a quien dicen que hirió el oficial Gómez, hecho de que di cuenta; Cantuo es sujeto de malos antecedentes, cuya captura está recomendada, y fué herido en la forma en que esta corresponsalía informó oportunamente.

## TRIBUNALES

### Turno judicial

En el próximo mes estarán de turno en el departamento de la capital la Cámara 1a. de Apelación, cuya presidencia la ejerce el doctor Jiménez.

Juez de lo civil y comercial, doctor Gnecco, quien ha dispuesto que sus secretarías observen el siguiente turno para la iniciación de asuntos: secretaría Bilbao la Vieja, los días 1, 7, 13, 19 y 25; doctor Molina Carranza, 2, 8, 14, 20 y 26; Cano, 4, 9, 15, 21 y 27; Ramos, 5, 11, 16, 22 y 30; Castagnet, 6, 12, 18, 23 y 31.

Fiscal doctor Segovia y asesor de menores doctor Fernando Guerrico.

En el fuero criminal y correccional, el juez doctor Frutos, fiscal doctor Castilla; defensor de pobres, doctor Guglialmelli y secretario sumariante señor Ponsatti.

### Nombramientos

La Suprema Corte ha designado al subalcaide Martín Supervielle para ocupar la vacante dejada por Juan Aulí en la cárcel de detenidos de La Plata, y para ocupar la vacante dejada por aquél al escribiente Enrique Camino, y en lugar de éste a Gregorio Díaz Arcaute.

### Licencias

El mismo tribunal concedió las siguientes licencias: al secretario del juzgado del doctor Reynal O'Connor, doctor Berghmans, un mes; al médico de los tribunales de Bahía Blanca, doctor Molina, por igual tiempo, designando para reemplazarlo al doctor Brián, y 20 días al escribiente del juzgado de Sudoeste, Dante Fontana.

### Conmutaciones de pena

La Corte ha devuelto informadas negativamente las solicitudes de conmutación de pena de Bartolo Piccinini y Ernesto Aceto.

## DEPORTES

### Vuelos en biplano, en Lincoln

Lincoln, febrero 27—El volador señor Juan Angel López, antiguo vecino de esta ciudad y propietario del establecimiento La Juanita, en este partido, está realizando una serie de vuelos en un biplano Farman, de reciente construcción, acompañado por el piloto Corbellini. El señor López ha prometido efectuar vuelos sobre esta ciudad.

## BIBLIOGRAFIA

REVISTA DE DERECHO, HISTORIA Y LETRAS — Apareció el número correspondiente a marzo de esta importante revista. Trae el siguiente sumario:

Crónica intelectual del Primer Centenario de la República Argentina 1910-1916.

E. S. Zebalos, Apuntaciones para la bibliografía del primer Centenario; "France-Amérique", Le diner et la réception du chargé d'affaires de la légation d'Argentine; Le diner de la Chambré de Commerce Argentine de Paris; M. Ruiz Moreno, Juicio del General Urquiza sobre el Dr. Adolfo Alsina 1867-1868; F. Centeno, Para servir a la Historia. La liga del Norte; A. Alvarado Quirós, La gran República del Sur; A. Luján, Argentina (poesía contarricense); V. Rodríguez Beteta, Próceres americanos, José Cecilio del Valle; P. de la C. Mendoza, Instituto de bacteriología proyectado en el Paraguay; C. E. V., Primer Congreso de abogados españoles; E. S. Zebalos, O. Rodríguez Sarlohaga, Colegio de abogados (oficial), Moralización de la carrera; E. S. Zebalos, Analecta: Renault, Montenegudo, Don Marcial, Lavalle, El oro argentino, Libros recibidos, Calderón, Bibliografía: Argentina, Fray J. M. Liqueno, Martín Gil, Emilio R. Coni, Angel M. Bottero, Chile: A. del Solar.

## INSTRUCCION PUBLICA

### EL PROXIMO CURSO ESCOLAR

En la escuela normal número 8 de maestras las clases comenzarán mañana, a las 7.45 para el curso normal y a las 8.30 para el curso de aplicación. Todas las alumnas inscriptas en primer año deben presentarse hoy, a las 8 de la mañana, como asimismo las que pertenecieron el año próximo pasado al sexto grado superior y al inferior, y las que hayan sido anotadas en primer grado inferior.

Los turnos de la tarde de ambos departamentos, comenzarán mañana, a las 12.45 de la tarde.

—El 1.º de marzo se iniciarán en la escuela normal número 9 de maestras las clases en el curso normal y en el de aplicación, con el horario que rigió el año último.

—Mañana, a las 8 a. m., en el colegio nacional de Buenos Aires comenzarán los exámenes de todas las asignaturas de segundo año.

—Hoy es el último día de inscripción en los talleres de dibujo, pintura, joyería, cincelado y fotografía de la escuela profesional número 5 de mujeres, calle Rivadavia 4950.

—En el local de la escuela nacional de artes y oficios, Andes 960, continúa abierta la inscripción gratuita para los cursos de dibujo lineal, industrial y artístico, en los turnos de la mañana y de la noche.

—El viernes, a las 7.45 de la mañana, comenzará a funcionar en la escuela normal de profesores el curso de aplicación, turno matutino, y a las 12.30 p. m., el del turno de la tarde. Oportunamente se avisará la fecha de iniciación de los cursos normales.

—Las profesoras y auxiliares de la escuela profesional número 8 de mujeres deben presentarse en el establecimiento hoy de 3 a 4 de la tarde.

—Mañana, de 7.30 a 9.30 de la noche, en la universidad popular Aristóbulo del Valle se iniciará la inscripción para los siguientes cursos:

Contabilidad, aritmética, taquigrafía, dactilografía, inglés, francés, telégrafo, dibujo industrial, dibujo de ornato, encuadernación, caligrafía, dibujo y pintura, corte y confección, artes aplicadas, sombreros, flores, economía doméstica, zurcido y ojales, lencería, guantes, corsés, primeros auxilios, bordados y encajes, música, alemán e italiano.

La inscripción de los varones se hará en el local Santa Rosalía 1815, y la de mujeres, en Iriarte 1802.

—Mañana, de 5 a 7 de la tarde, en la escuela 5 del distrito 10, situada en la calle Charcas 3460, se abrirá la inscripción para los cursos gratuitos de confección de sombreros, francés, inglés, dactilografía, labores en general y música. Los certificados del curso de declamación se entregarán a la misma hora.

—Mañana, a las 8 a. m., se iniciarán en el colegio nacional Sarmiento las clases de segundo a quinto años.

—Desde mañana quedará abierta en la escuela profesional gratuita de la calle Tacuarí 708, la inscripción para los cursos de dibujo, tipografía, impresión, encuadernación y litografía.

—En la escuela profesional nocturna, gratuita, de la calle Moreno 1432, se ha abierto la inscripción para los diferentes cursos de enseñanzas especialmente prácticas, que se dictarán en la misma.

—Los alumnos que hayan obtenido en el colegio nacional Mariano Moreno matrícula para el próximo curso escolar, deben presentarse en el establecimiento, en este orden:

1.º de marzo: 8 a. m., primer año, los que hubieran ingresado con certificados de estudios primarios regulares (turno de la mañana); a la 1 p. m., turno de la tarde; 9 a. m., primer año, los que hubieran ingresado con certificados de exámenes libres (turno de la mañana); a las 2, turno de la tarde; 10 a. m., segundo año, los que hubieran aprobado íntegro el primer año, en diciembre (turno de la mañana); a las 3, turno de la tarde; 11 a. m., segundo año, los que hubieran completado el primer año, en febrero (turno de la mañana); a las 4, turno de la tarde; 12 m., segundo año, los que adeuden asignaturas de primer año (turno de la mañana); a las 5, turno de la tarde.

2 de marzo: 8 a. m., tercer año, los que hubieran aprobado íntegro el segundo año, en diciembre (turno de la mañana); a la 1, turno de la tarde; 9 a. m., tercer año, los que hubieran completado sus cursos anteriores en febrero, y los que adeudaran asignaturas en años anteriores (turno de la mañana); a las 2, turno de la tarde; 10 a. m., cuarto y quinto años, los que hubieran completado sus cursos anteriores en diciembre (turno de la mañana); a las 3, turno de la tarde; 11 a. m., cuarto y quinto años, los que hubieran completado sus cursos anteriores, en febrero (turno de la mañana); a las 4, turno de la tarde; 12 m., cuarto y quinto años, los que adeudaren asignaturas de cursos anteriores (turno de la mañana); a las 5, turno de la tarde.

**Escuela normal número 1 de profesoras.**—El director de Instrucción Pública, en nombre del ministro del ramo, concurrió anteanoche, a las 8.30, a la escuela normal número 1 de profesoras y ordenó suspender los exámenes y la inscripción que se estaba realizando, como asimismo la apertura de las clases del establecimiento, hasta nueva orden.

**Gastos especiales de los establecimientos de enseñanza.**—En circular dirigida ayer por el Ministerio de Instrucción Pública a los directores de los establecimientos de enseñanza de su dependencia, les hace saber que no podrán comunicarse por telégrafo con la superioridad, sino en casos de verdadera urgencia o cuando una circunstancia extraordinaria así lo exija, a fin de reducir los gastos extraordinarios.

**Pago de haberes**—Los sueldos del personal, alquileres y demás gastos de la escuela de los territorios y colonias nacionales, por el mes de enero último, serán pagados hoy, de 12.30 a 3 de la tarde, en la tesorería del Consejo Nacional de Educación.

**Asientos vacantes**—En la escuela superior de varones de la calle Rincón 1244, hay asientos vacantes para los grados 4º y 5º, del turno de la tarde, y 6º del turno de la mañana.

Para los grados 2º, 3º y 4º hay asientos vacantes en la escuela 26 del consejo 12º, calle Sur América 690.

## OBSERVACIONES METEOROLOGICAS

Instalación especial de LA PRENSA

| Termómetro | | Barómetro | |
|---|---|---|---|
| A las 9 a. m. hoy | 19.8 | A las 6 a. m. hoy | 761.5 |
| Ayer 6 a. m. | 16.0 | Ayer 6 a. m. | 761.0 |
| 12 m. | 28.0 | 12 m. | 762.0 |
| 6 p. m. | 22.6 | 6 p. m. | 760.6 |
| 12 p. m. | 21.0 | 12 p. m. | 761.0 |

A las 3 a. m. de hoy

VIENTO Noreste
CIELO Despejado
SOL Sale: 5.24 a. m. Se pone: 6.15 p. m.
LUNA Sale: 7.18 p. m. Se pone: 7.56 a. m.

El estado del tiempo fué ayer bueno. El ambiente fué seco y muy agradable, el cielo presentó buen aspecto y las indicaciones de los aparatos eran satisfactorias.

Dirección del viento: NNE., NE., N., NO., y NE., con una velocidad media de 9 kilómetros por hora. A las 12 de la noche soplaba viento NE.

Humedad: 66.

Temperatura el día 27 del año anterior: máxima, 25 grados; mínima, 15.6.

Universidad Nacional de la Plata. Observatorio astronómico — Datos de las 7 a. m. de ayer: Presión atmosférica a 0 grados y al nivel del mar 762.05 mm.; temperatura 17; humedad relativa, 63 por ciento; tensión del vapor de agua, 8.99 mm.; viento; en calma.

—Datos de las 2 p. m. Presión atmosférica a 0 grados y al nivel del mar 761.39 mm.; temperatura 32.4; humedad relativa 41 por ciento; tensión del vapor de agua 8.19 mm.; viento: dirección N.; velocidad: 15 kilómetros por hora.

—

Informes de la Oficina Meteorológica Argentina—Ha llovido en:

BUENOS AIRES

Amalia 20 mm., Arenales 10, Arroyo Fermín 10, Badano 16, Bavio 7, Beguiristain 25, F. Barra 11, Boca Carabelas 19, Castelli 41, Coronel Mom 10, Cuarteles Garmendia 2, Duraznona 13, E. Luca 48, Etcheverry 13, F. Olavarría 9, F. Victorica 8, G. Llorente 17, General Alvarado 20, General Lavalle 26, General Paz 84, General Sarmiento 7, Gil es 6, Gobernador Arias 17, G. Chaves 6, Goyeneche 13, Inocencio Sosa 24, Las Juntas 2, Lima 10, Loma Verde 42, Magdalena 12, Magnano 13, Mar del Plata 1, Mira Pampa 17, Mulcahy 4, Obligado 9, Paraná Miní 33, Polvareda 5, Roosevelt 12, Sojo 23, Tandil 5, Udaondo 11, F. Varela 4, Zárate 37.

ENTRE RIOS

Aranguren 6, Basavilbaso 18, Campos 7, Centenario 41, Colón 47, Dominguez 10, El Retiro 4, Feliciano 10, Hilbert 16, L. González 6, Gualeguaychú 22, Hernández 7, Larroque 3, Libaros 15, María Grande 32, Negoya 2, Paraná 6, Paraná 1, Rocedo 1, Ramírez 4, Rosamonte 18, Rosario Tala 6, San Gustavo 4, Seguí 12, Sola 33, Urdinarrain 43, Urquiza 13, 10 de Septiembre 31, Victoria 13, Villaguay 38 mm.

SANTA FE

Amenábar 8, Juncal, C. A. 8, Peyrano 1, Rueda 18, Venado Tuerto 11 mm.

CORRIENTES

Bella Vista 13, Buena Vista 7, Corrientes 1, L Cruz 29, Libres 27, Monte Caseros 38, Paso de los Libres 53, Santo Tomé 12 mm.

SAN LUIS

Fraga 5 milímetros.

CORDOBA

Cosquín 3, Cruz del Eje 2, Gualimosin 9, Sampacho 4, Tránsito San Justo 2 mm.

TUCUMAN

Tucumán 2 mm.

MENDOZA

Guadales 2 milímetros.

CHUBUT

15 de Octubre 1 milímetro.

## NOTICIAS UNIVERSITARIAS

### Facultad de Filosofía y Letras

HORARIO DE EXAMENES

El sábado próximo darán comienzo en la Facultad de Filosofía y Letras los exámenes, de acuerdo con el siguiente horario:

Sábado 2, a las 9 a. m., ingreso, griego y literatura griega; lunes 4, 9 a. m., historia de la civilización; sociología; a las 4 p. m., latín, primero, segundo y tercero; martes 5, 9 a. m., estética e historia del arte; a las 4 p. m., psicología, primero y segundo y biología; miércoles 6, 9 a. m., literaturas castellana, de la Europa Meridional y argentina; a las 4 p. m., historiología e historia de América; día 7, 5 p. m., historia argentina, gramática histórica y literatura latina; día 8, a las 9 a. m., geografías física y humana, a las 4 p. m., arqueología y antropología; día 9, 9 a. m., lógica, ética y metafísica e historia de la filosofía; a las 4 p. m., ciencia de la educación; a las 5.30, crítica y práctica pedagógicas; día 12, exámenes generales; día 11, exámenes de tesis.

### Facultad de Ciencias Económicas

INSCRIPCION

Hasta el 15 de marzo próximo permanecerá abierta la inscripción para las distintas carreras que se cursan en la Facultad de Ciencias Económicas.

INAUGURACION DE CURSOS

Mañana se inaugurarán los cursos en esta Facultad, de acuerdo con el horario de clases que puede consultarse en la secretaría de la misma.

## SOCIEDADES Y CIRCULOS

### CENTRE CATALA

SUS NUEVAS AUTORIDADES

La comisión directiva saliente del Centre Catalá ha publicado la memoria y balance de su ejercicio, que fué aprobada por la asamblea de socios del 3 del actual. Este documento da cuenta minuciosa de todos los actos y hechos ocurridos durante el año próximo pasado y consigna un estado general de la caja social, que es por cierto desahogado.

En cuanto a la nueva comisión directiva del Centre Catalá, según nos informa, ha quedado constituída así: presidente, Antonio Rigau; vice, Domingo Sans; secretario, Pedro Mayol; tesorero, Adolfo Carpio; bibliotecario, Alberto Ros; prosecretario, Francisco Caballe; vocales, Paulino Clos, Alejandro Puchulutegui, Juan Bergadá, Juan Colomer y Francisco Colominas.

## DEPORTES

### *CARRERAS DE CABALLOS*

### HIPODROMO ARGENTINO

LA REUNION DE HOY

Hoy se realizará la reunión habitual de carreras en el Hipódromo Argentino.

El programa tiene un relativo interés.

Será largada la primera carrera, a las 2.

INSCRIPCIONES

Para la reunión del jueves próximo, en Palermo, se hicieron anoche las siguientes inscripciones:

Premio "Young Fellow", 1.200 metros — P. Bronce, Brulé, Alarmista, Malandante, Poussez, Gay Kingdoom, Guravaglia, Edicto, Filete, Kumeche, Sly Girl, Tony, Ibijo, Don Severo, Quemabin, Volcánica, Morano, Butler Man, Chasquido, Previón, Iván Way, Antuca, Orza, Miñón, Tatiia, Don Jorge.

Premio "Pura Cepa", 1.000 metros — Pegajosa, Queen of Heart, Fragola, Cigale, Hildur, Valenciana, Diosma, Mallcia II, Black and Black, La Picana, Moscovita II, Saison, Snowflake, Espada, Luky Lady.

Premio "Campeador II", 1.000 metros — Sumal, Paseo, Valeroso II, El Cordobés, Toca Fierro, Strike, Banco, Tours, Pictorial, Mackensen, Betebé, Clamor, Skirmisher, El Talar, Fantasio, Chimbo, Jovial XII.

Premio "Remate", 1.600 metros — Y. Fellow, 2.000; Hondonada, 3.000; Dieufort, 3.000; Maladero, 2.000; Submarino, 3.000; Vespertino, 1.000; Eneas, 4.000; Lucha, 1.000; Entrefina, 1.000; Pata de Gallo, 1.000; Isoca, 2.000; Hidrato, 1.000; Calibre, 2.000; Gringuito, 2.000; Trento, 3.000; Alefris, 1.000; B. and Soda, 1.000; Niño Pobre, 2.000; Prince, 1.000; Jubel, 3.000; Facundo III, 2.000; Mandinga II, 2.000; Dean Funes, 2.000; R. du Soir, 3.000.

Premio "Protea", 1.200 metros — Binette, Pocha, Zizaña, Ortiguita, Tarja, Amapa, Dinadia, Caraba, Leña Seca, R. Cheeks, Protea, Mulhouse, Inés Sol, Diavoletta, Ranquela, L'Espoir, La Bertini, Prestesa, Rosse, Tafalla, Prise, Islandina, Lady Ada, Jubel, Como, Esnea, Fortunata.

Premio "Leader", 1.800 metros — Salesman, Doubler, Namur, El Plumitas, Highlandman, Fieramosca, Junior, Cabool, Isleño, Herrial, Briand, Anéiros, Celeste y Blanco, Juguete, Partiquino, Amnesia, Very Dry.

Premio "Well Meant", 1.600 metros — Fortune, Patacón II, Campeador II, Sunday, Grey Eyes, Fripona, Pardejona, Anfitrita, Very Dry, La Glorieuse, Fachinero, Hurgón.

Premio "Smart", 2.500 metros — Patacón II, Siete y Medio, Charlerol, La Pinguina, Curiosity, Given Or, Polavieja, Pinch, Bens, Anfitrita, Montana, Rasante, General French, Saca Chispas, Frigio, Guillermin, Humbertito.

COMPETIDORES Y MONTAS

Probables competidores y montas para la reunión de hoy en el Hipódromo Argentino:

Primera carrera, 1.600 metros—Mantirilla 56 kilos, J. Bastías; Oroya 56, E. Walsh; Trini 56, R. Rivero; Cribe 56|53, A. Acevedo (aprendiz); Majela 56|53, S. U. Morales (aprendiz); Royal Maid 56, M. Lema; Maroma 56, no corre; Diamantada 56, D. Englander.

Segunda carrera, 1.600 metros — Given Or 62 kilos, no corre; Eneas 53, C. Capra; Parigot 52, R. A. Carabajal; Harlem 50, R. Rodríguez; Isoca 48, T. N. Fernández; Betso 46|48, A. Grassi (aprendiz); Imp 42, no corre; Stellaria 42, M. Altamiranda; Mercenario 42|41, R. Porras (aprendiz); El Niño 40|41, E. Peñalosa (aprendiz).

Tercera carrera, 1.800 metros—Sombría 58 kilos, C. Fenucci; Gambia 56, F. Arcuri; Sleeping Beauty 56|54, E. Canessa (aprendiz); Indirecta 56, R. A. Carabajal; Pampeana 56, T. N. Fernández; Sigma 58, no corre; La Bertina 56|53, G. Greene (aprendiz); Chiarosa 56|53, E. Bravo (aprendiz); Princesa Vega 56|53, N. Berazategui (aprendiz); Flotilla 56, R. Pellettieri; Porteña II 56, A. Navarro; Porcia 56|54, F. P. Barros; (aprendiz); Serenidad 58, R. Rivero; Andanada 56, P. Cichetti; Geranium 56, D. Torterolo; Hécira 56, D. Englander; Fourire 56, M. Altamiranda; Lady Ada 56, J. Bastías.

Cuarta carrera, 900 metros — Black and Black 54 kilos, D. Nápoli; Bávara 54, no corre; Chelina 54, R. Rivero; Valenciana 54, A. Irusta; Zapala 54, no corre; Cápita 54, J. Bastías; Fragola 54, T. N. Fernández; Usura 54, D. Torterolo; Moscovita II 54, no corre.

Quinta carrera, 900 metros — Strike 54 kilos, no corre; Morisco 54, P. Cichetti; Zar Nicolás 54, R. Rodríguez; Malagueño 54, J. Bastías; Jazmín 54, J. Carelli; Betebé 54, C. Fernández; Miquito 54, M. Lema; Fantasio 54, D. Torterolo; Clamor 54, M. Acosta; Sumal 54, R. V. Lanatti.

Sexta carrera, 1.800 metros — Domiguero 56|53, kilos, A. Acevedo (aprendiz); Claro de Luna 56|54, E. Canessa (aprendiz); Emden 56, A. Navarro; Balal 56, no corre; Norfolk 56, no corre; Orbe 56|53, N. Berazategui (aprendiz); Fieramosca 56, P. Cichetti; Doubler 56, M. Altamiranda; Ibáñez 56, T. N. Fernández; Last Orange 58, C. Fenucci; Isleño 56, D. Torterolo; Anel. ros 56, R. A. Carabajal; Partiquino 56, F. Arcuri; Alcoy 56, M. Acosta; Señorial 56, D. Englander; Juguete 56, J. Bastías; Celeste y Blanco 56|53, S. U. Morales (aprendiz).

Séptima carrera, 1.600 metros—Diamant 54 kilos, P. Cichetti; Vicente López 53, C. Fernández; Grey Eyes 53, D. Torterolo; Datilero 52, C. Fenucci; Cacique 51, O. González; Marline 46, no corre; Anfitrita 43, no corre; Miss Tonta 40, M

## ...STRO FOLLETIN

...ción, pág. 16.

...ados los honorarios ... en 2 días, nepos. ... 4 a 7 tarde, secretaría ... nombrado nue... Ferrotil.

... Central, secretaría Ma... ...ado para el viernes a ... tarde, después de verificados ...

**Causas criminales**

...Sala de acuerdo condenó el ... Rafael, secretaría Thwai... a Domingo Caravaglia, ar... de 16 años de edad, casado, ca... por hurto.

## NOTICIAS MUNICIPALES

**Ejercicio administrativo**

Las oficinas recaudadoras de fon... de la Municipalidad remitirán ... a la contaduría los comproban... recibos que obraban en su po... de acuerdo con la circular que les ... pasada, pues hoy se cierra el ... administrativo correspon... al año 1917.

**Asociaciones de fomento**

La comisión de fomento edilicio e ... del de la parroquia San Anto... resolvió solicitar de la Intenden... el abovedamiento de las calles ... Francisco y Trafúl, y la instala... de luz eléctrica en la calle San ... Francisco entre Trafúl y avenida Al...

Asimismo gestiona el adoquinado de ... calle Colonia entre Patagones y Urquiza.

La comisión se reunirá hoy, para tratar varios asuntos que tiene en ...

La asociación de fomento General San Martín, de la circunscripción 17.a ... pedido en su última reunión, pedir ... la Intendencia, la ejecución de las ... siguientes obras:

Limpieza y construcción de zanjas ... las calles Fragu, de Forest a El ... Castillo, de Bompland a las vías ... ferrocarril Pacífico, y Carranza en... Olivera y Guayanas. Alumbrado de ... calle Castillo de Bompland a la vía ... Barrido de las calles Nicaragua ... Dorrego a Fitz Roy y Guayanas de ... Jurano a Humboldt. Construcción de ... aceras y aceras en el radio de ... parroquia.

—El centro de fomento de Barra... del Norte, eligió la siguiente comi... directiva: presidente, José Pe...; vicepresidente, Angel M. Gon...; secretario, Julio A. Plana; pro... Emilio A. Subirá; tesorero, ... Roque Gómez; protesorero, Cris... Delfino, y seis vocales.

## CENTROS SOCIALES

Con el nombre Los Titanes de la Glo... se ha constituído un centro recrea... cuya comisión directiva está pre... por Francisco Cerasulo. En la ... Cabrera 3501, funciona la secre...

—El centro Eslava dará un baile el ... mes próximo, en el salón Augus... Sarmiento 1374.

—El Young Lovers Dancing Club da... un baile el domingo próximo a las ... de la noche, en Rodríguez Peña 361.

—El círculo Vittorio Alfieri realizará ... función y baile el sábado próximo, ... las 8.45 de la noche, en Sarmiento ... Representará las obras "La belva ... ana" y "Bartolo", el señor R. Maeld... un monólogo, y el señor P. Cale... cantará "Cavalleria Rusticana".

—En Sáenz Peña 242, el centro Ma... Guerrero y Fernando Díaz de Men... realizará el sábado próximo, a las ... de la noche, una función y baile. ... presentará las obras "Aves caseras", ... General" y luego realizarán al... números de canto Anita Llobet, ... Pequeña Fornarina.

—El centro teatral Almas Grandes, ... una función y baile el sábado ... mo, en Rondeau 3043. Pondrá en ... las obras "Sangre que honra" y ... Cuestión de domicilio".

—El club Iris dará un baile el sába... próximo, a las 4.30 de la tarde, en ... Peña 242.

—El Círculo Social Americano ha re... alizado su comisión de señoritas y ... resuelto efectuar un baile el 7 de ... a las 8 de la tarde, en Sarmien... 2418.

## CULTO CATOLICO

La asociación de Vía Crucis Perpe... de San Francisco, celebrará ma... a las 8.30 la misa propia de los ... misterios de la Vía Dolorosa, y comu... para sus asociados y demás de... Habrá predicación y se dará a ... la reliquia de la cruz. Por la ... a las 6, se realizará el sermón ... cuaresma de la Tercera Orden, pro... ejercicio del vía crucis.

—En la iglesia parroquial de la Mer... esta tarde a las 2 habrá instruc... especial para niños y niñas de pri... comunión; además, serán oídas ... confesiones de 6.30 a 10 de la mañana, ... de 3 a 6 de la tarde.

Mañana se efectuará la comunión ge... del Apostolado que podrá hacerse ... cualquier misa, de 7 a 10. Por la no... a las 8, exposición, rosario, acto ... desagravio y bendición con el Sa... mento.

—En la basílica San José de Flores ... comenzará a rezarse el mes de ... José, que se efectuará todos los ... a las 8.30 de la mañana, menos los ... viernes y domingo, que se rezará ... las 4.30 de la tarde.

El domingo próximo habrá misa de ... a 1 cada hora, menos a las 12. A las ... predicará el sermón de cuaresma ... presbítero Nicolás Fasolino. Por la ... a las 2, comenzarán las explica... de la doctrina cristiana para ni... y niñas que deseen hacer la pri... comunión; a las 4.30, ejercicio de ... hora santa, con rosario, hora santa, ... procesión por el interior de la basílica ... bendición con el Sacramento.

Todos los días viernes de la presente ... cuaresma, a las 4.30 de la tarde, se ... rezará el vía crucis, habrá sermón y ... canto del Perdón.

—Cuarenta horas — Salvador.

## INFORMACIONES UTILES

**CALENDARIO**

Calendario gregoriano — Febrero 28 ... Festividad católica — San Oswaldo, ... obispo.

Id ortodoxo — Febrero 15.

Id israelita — 17 de adar de 5678.

Id mahometano — 28 de djemaziul de ... 1336.

## BOLETIN DEL DIA

**Trasporte de correspondencia**

Se distribuirá correspondencia:

Mañana, en el H. Loch, de Europa, ... con fechas hasta el 4 de febrero.

Mañana, de Europa y Brasil, en el ... Saronna, con fechas hasta el 30 de ene...

El 4, de Norte América, en el Crof... ton Hall, con fechas hasta el 5 de fe... brero.

—Se despachará correspondencia:

Hoy, en el Highland Rover, para ... Dinamarca, Rusia, Suecia, Noruega, ... Holanda, Francia y Gran Bretaña, a ... las 8 a. m. (alcance el 28, a las 7 p. m.)

Hoy, en el Balmes, para Australia, ... Nueva Zelandia, Sud Africa, Canarias, ... Dinamarca, Rusia, Suecia, Gran Bre... taña, Grecia, Egipto, Italia, Portugal y ... España, a las 11 a. m. (sin alcance).

Hoy, en el Danis, para Norte Amé... rica, 2 p. m. (sin alcance).

El 2 de marzo, en el Infanta Isabel ... de Borbón, para Australia, Nueva Ze... landia, Canarias, Sud Africa, Dinamar... ca, Rusia, Suecia, Noruega, Holanda, ... Francia, Gran Bretaña, Gre... cia, Egipto, Italia, Portugal y Espa... ña, las 8 a. m. (alcance en el pues... to).

**Música popular**

La banda de música de la policía ... amenizará esta noche, a las 9, a la ... plaza de Flores, donde ejecutará un ... concierto.

**Intendencia de Guerra**

Turno de costureras para hoy: man... queda en el número 84; panta... nas, en el 981; fornas, en el 47; ... nas, en el 942.

**Comunicaciones telegráficas**

...ido el fuerte temporal que se ... desde el día 25 y a los des... ...a causó a las líneas telegráficas ... servicio interno e interna... ...ario de la Nación fun... ...ctiva regularidad.

## BOLSA, BANCA Y COMERCIO

### OPERACIONES DE AYER

El valor de $ 100 oro en la Caja de Conversión fue de $ 217.87 papel.

1 argentino ($ pesos oro) vale . . . . . $ 11.36 papel
1 peso papel . . . . . " 8.44 oro
1 libra esterlina ($ 24 pesos oro) . . . . . " 11.45 papel
1 moneda de 20 francos ($ 4 oro) . . . . . " 3.36 "
1 alfonsino ($ 8 oro) . . . . . " 11.30 "
20 marcos ($ 4.94 oro) . . . . . " 11.53 "
1 águila . . . . . " 33.80 "

### OPERACIONES DE TITULOS

Se abonaba el movimiento realizado ayer en la Bolsa de cantidades del día anterior, pero aun así revistieron importancia las operaciones con títulos y fondos públicos. En acciones, las negociadas fueron más relacionadas que importantes.

En cuanto al mercado, continuó firme; la demanda que primó con carácter general, motivó nueva alza en la casi totalidad de los valores oficiales y de orden particular.

La cédula argentina de primera serie subió 10 centavos, a $ 9.20; la de segunda serie subió 20 centavos, a $ 8.30; las de Anglo amisión y de tercera serie, cerraron sin cambio. El 5 por ciento argentino de 1908 subió 1 punto, a 91, y el de 1911 subió 20 centavos, a 85.70.

De la provincia de Buenos Aires, los consolidados de segunda serie, 5 por ciento, subieron 1 punto y medio, a 77; los de segunda y tercera serie subieron medio punto, a 76.60. Los consolidados de Santa Fe de 1887 subieron 50 centavos, a 83. Las acciones del Banco Español bajaron 1 punto, a 123. Las acciones La Tandilera subieron 5 puntos, a 150. Las acciones Marina Mercante Argentina bajaron 3 puntos y medio, a 211.50. Las acciones The Catalinas subieron medio punto, a 8. Las acciones Puerto San Nicolás subieron 20 centavos, a 20.50.

Hoy, por ser fin de mes, habrá una sola rueda en la Bolsa, y después de clausurada, se iniciará la liquidación de operaciones concertadas para esta fecha.

PRIMERA RUEDA

Cédula argentina (ley 9172), 5 por ciento. Contado, $ 2.000 a 89.70, 1.000 a 89.60, 20.000 a 89.50, 1.000 a 89.60, y 5.000 a 89.50. Para hoy, $ 67.000 a 89.50, y 90.000 a 89.60. Para fin de marzo, $ 17.000 a 90.40, y 20.000 a 89.70.

Cédula argentina, de primera serie (ley 9155), 5 por ciento. Contado, $ 54.000 a 89.50.

Cédula argentina de segunda serie (segunda ley 9155), 6 por ciento. Contado, pesos 22.500 a 99.30, y 10.000 a 99.10. Para hoy, $ 5.000 a 99.20, y 27.000 a 99.10.

Cédula argentina, de tercera serie (segunda ley 9155), 6 por ciento. Contado, pesos 4.000 a 90.10. Para fin de mes, pesos 47.500 a 99.20.

Cédulas serie K, 5 por ciento. Contado, pesos 4.000 a 93.

Crédito argentino interno de 1905, 6 por ciento. Contado, $ 13.500 a 90, 2.000 a 90.10, 2.700 a 90, 51.400 a 90.30, y 25.000 a 90.40. Certificados municipales, 7 por ciento. Contado, $ 52.000 a 99.30.

Bonos municipales de pavimentación, servicio trimestral, 5 por ciento. Contado, pesos 5.500 a 95.

Deuda consolidada interna de la provincia de Buenos Aires, segunda serie, 5 por ciento. Contado, $ 5.000 a 77. De tercera serie, 5 por ciento. Para hoy, $ 3.200 a 90.20, y 14.200 a 90.

Bonos de consolidación del Banco Franco, 5 por ciento. Para hoy, $ 1.600 a 83.50.

Obligaciones del Banco El Hogar Argentino, 8 por ciento. Contado, $ 5.000 a 101.

Acciones Marina Mercante Argentina. Contado, 30 a 210.

Acciones productos de lechería La Tandilera. Para hoy, 19 a 150.

Acciones Banco Español. Contado, 25 a 130, y 12 a 126.

Acciones Las Palmas del Chaco Austral, a oro. Para hoy, 61 a 115.

Acciones Mercado Central de Frutos, a oro, ex dividendo. Para hoy, 225 a 90.

Acciones compañía argentina de petróleo Astra. Contado, 30 a 90. Para hoy, 20 a 89, y 50 a 89.

Acciones Banco de Galicia, ex dividendo. 10 a 82.50.

Acciones La Estanciera. Contado, 10 a 87.

Acciones Muelles Puerto San Nicolás. Contado, 100 a 20.10. Para hoy, 500 a 20.20, y 500 a 20.00. Para fin de marzo, 300 a 20.50, 200 a 20.70, y 100 a 21.

Acciones empresa The Catalinas, a oro. Contado, 2.000 a 8. Para hoy, 200 a 8.

Acciones frigorífico The Smithfield, a oro. Contado, 150 a 8.50.

SEGUNDA RUEDA

Cédula argentina (ley 9172), 5 por ciento. Para hoy, $ 5.000 a 89.50, y $ 3.000 a 89.60.

Cédula argentina, de primera serie (ley 9155), 5 por ciento. Para hoy, $ 1.800 a 89.30, y 5.700 a 89.20.

Cédula argentina de segunda serie (segunda ley 9155), 6 por ciento. Para hoy, pesos 1.000 a 99, 10.000 a 99.10, 4.000 a 99.20, y 10.000 a 99.30.

Cédula argentina de tercera serie segunda ley 9155), 6 por ciento. Para hoy, pesos 4.000 a 90.10, y 1.000 a 90.

Cédulas serie K, 5 por ciento. Para hoy, pesos 4.000 a 93.

Crédito argentino interno de 1905, 6 por ciento. Para hoy, $ 2.000 a 90.10, 2.700 a 90, 51.400 a 90.30, y 25.000 a 90.40.

Certificados municipales, 7 por ciento. Para hoy, $ 2.000 a 99.30.

Bonos municipales de pavimentación, servicio trimestral, 5 por ciento. Para hoy, pesos 5.000 a 95.

Deuda consolidada interna de la provincia de Buenos Aires, segunda serie, 5 por ciento. Para hoy, $ 1.000 a 76.60, y 2.000 a 76.70. De tercera serie, 5 por ciento. Para hoy, $ 3.200 a 90.20, y 14.200 a 90.

Bonos de consolidación del Banco Franco, 5 por ciento. Para hoy, $ 1.600 a 83.50.

### TIPOS DE LOS GIROS BANCARIOS

| BANCOS | Inglaterra | Bélgica | Francia | Alemania | España | Suiza | Italia | Holanda | E.U. de Amér. |
|---|---|---|---|---|---|---|---|---|---|
| Nación Argentina..... | 50 7/16 | — | 5.67 | — | 4.11 | — | 8.68 | — | 100.60 |
| Londres y R. de la Plata | 50 1/4 | — | 5.68 | — | 4.11 | — | 8.68 | — | 100.20 |
| Británico de la A. del Sur | 50 1/2 | — | 5.71 | — | 4.08 | — | 8.68 | — | 99.70 |
| Español y R. de la Plata | 50 7/16 | — | 5.70.5 | — | 4.12 | — | 8.70 | — | 100.10 |
| Italia y R. de la Plata... | 50 5/16 | — | 5.70 | — | 4.11 | — | 8.75 | — | 100.10 |
| Germánico de la A. del Sur | — | 5.15 | — | 4.15 | 4.08 | — | — | — | — |
| Provincia de B. Aires... | 50 1/2 | — | 5.72 | — | 4.12 | — | 8.72 | — | 99.70 |
| Alemán Trasatlántico.... | — | 5.15 | — | 4.15 | 4.08 | — | — | — | — |
| Londres y Brasil..... | 50 1/2 | — | 5.72 | — | 4.12 | — | 8.73 | — | 99.80 |
| Galicia y Buenos Aires... | 50 7/16 | — | 5.69 | — | 4.12 | — | 8.63 | — | 100.00 |
| Comercial Italiano..... | 50 1/4 | — | 5.70 | — | 4.12 | — | 8.12 | — | 100.25 |
| Francés del R. de la Plata | 50 5/16 | — | 5.70 | — | 4.11 | — | 8.73 | — | 100.00 |
| Francés e Italiano..... | 50 1/2 | — | 5.71 | — | 4.12 | 4.47 | 8.73 | — | 99.80 |
| National City Bank ..... | 50 5/8 | — | 5.71 | — | 4.11 | 4.48 | 8.75 | 2.23 | 100.00 |
| Anglo Sudamericano..... | 50 7/16 | — | 5.70 | — | 4.10.7 | — | 8.64 | — | 99.75 |
| First N. Bank Boston.... | 50 1/2 | — | 5.71.5 | — | 4.11 | — | 8.71 | — | 99.85 |
| Holandés de la A. del Sur | 50 5/8 | — | 5.71 | — | 4.13.5 | 4.52 | 8.75 | 2.22 | 99.80 |
| De España y América... | 50 15/32 | — | 5.71 | — | 4.12 | — | 8.72 | — | 100.00 |
| Popular Argentino..... | 50 7/16 | — | 5.69 | — | 4.11 | — | 8.68 | — | 100.00 |

A última hora el Banco de la Nación Argentina cotizó ayer los cambios telegráficos a estos tipos:

Sobre Inglaterra, 50 d/8; sobre Francia, 5.67; sobre Italia, 8.68; sobre España, 4.09; sobre Estados Unidos y Perú, 100.40 pesos o/s.; sobre Chile y Bolivia, a 50 7/8; sobre Montevideo, 11 por ciento de comisión.

## COTIZACIONES DE CEREALES EN EL PAIS Y EN EL EXTERIOR

### MERCADOS EXTRANJEROS

MAIZ

Chicago, febrero 27—Maíz mixto, americano, por bushel, de 25.401 kilogramos, en centavos oro, entrega en marzo: clausura anterior, 127 1/2; apertura, 127 1/2; intermedio, 127 1/2, y cierre del día, 127 3/4. Entrega en mayo: clausura anterior, 126 7/8; apertura, 126 7/8; intermedio, 127, y cierre del día, 126 7/8.

Precios para mayo: más alto, 127; más bajo, 126 7/8.

SEMILLA DE LINO

Duluth, febrero 27—Lino, por bushel, de 25 kilogramos, 401 gramos, en centavos oro, entrega en marzo: clausura anterior, 387 3/4; apertura, 387 1/4; intermedio, 388 1/2, y cierre, 389. Entrega en mayo: clausura anterior, 385; apertura, 385; intermedio, 386, y cierre del día, 387 1/2.

AVENA

Chicago, febrero 27—Avena, por bushel, de 14.515 kilogramos, en centavos oro, entrega en marzo: clausura anterior, 88 7/8, y cierre del día, 89 1/4. Para mayo: clausura anterior, 87 3/8, y cierre del día, 87 7/8.

**MERCADO DE CEREALES A TERMINO DE BUENOS AIRES**

Primera rueda — Trigo, para marzo, 200 toneladas a 13.05; para abril, 200 a 13.28, y para mayo, 200 a 13.55.

Lino, para mayo, 100 toneladas, a 22.15, y 100 a 22.30.

Segunda rueda — Trigo, para abril, 200 toneladas a 13.31, 200 a 13.29, 200 a 13.27, y 200 a 13.25; para mayo, 200 a 13.50, y para junio, 200 a 13.70.

PRECIOS DE AJUSTE

Trigo, disponible, pesos 13.20; febrero, 13; abril, 12.95; mayo, 13.33, y junio, 13.70.

Maíz, disponible, sin cotización; marzo, 6.90; mayo, 6.70, y junio, 6.60.

Avena, disponible, sin cotización; marzo, 8.05; abril, 8.23, y mayo, 8.50.

Lino, disponible, pesos 22.10; marzo, 22.20; abril, 22.20, y mayo, 22.25.

CONTRATOS DE OPERACIONES

Fueron ayer registrados contratos de operaciones por 2.000 toneladas de lino, 9.800 de trigo, 400 de maíz y 600 de avena.

**CAMARA GREMIAL DE CEREALES**

Para los productos agrícolas, la Cámara Gremial de Cereales fijó ayer los siguientes precios oficiales para mercadería disponible, puesta en vagón:

Trigo, disponible, barlieta, a pesos 13.20, y pan, 13.10; Bahía Blanca, entrega hasta el 30 de febrero, tipo Brasil, 13.20, y clase pan, 13.10.

Lino, en dársena, base 4 por ciento de cuerpos extraños, pesos 22.70.

Avena, base 47 kilogramos, embarque en la dársena, pesos 8.50; en Bahía Blanca, 8.50.

Maíz amarillo, pesos 6.95.

Precios por cada 100 kilogramos.

**BOLSA DE CEREALES**

Entraron ayer en el mercado del Once: Trigo 17.670 bolsas, maíz 1.011 íd, triguillo 150 íd, lino 1.275 íd, nabo 420 íd, avena 3.350 íd, cebada 434 íd, alpiste 193 íd, cebadilla 589 íd, pasto 2.211 fardos grandes y 250 chicos.

Entrada de cereales por las siguientes estaciones de ferrocarriles:

Ingeniero Brian: Trigo 3.970 bolsas, maíz 200 íd, avena 4.758 íd.

Sola: Trigo 7.800 bolsas, maíz 2.789 íd, avena 452 íd, lino 452 íd, nabo 282 íd, cebada 230 íd.

Retiro: Trigo 1.217 íd, maíz 948 íd, lino 3.397 íd, avena 126 íd, nabo 155 íd, harina 3.737 íd.

Puerto: Lino 10.817 bolsas, trigo 4.405 íd, Rosa: Trigo 2.032 bolsas, maíz 500 íd, avena 500 íd, nabo 32 íd, cebada 87 íd, pasto 94 fardos grandes.

Pacífico: Trigo 393 bolsas, lino 833 íd, triguillo 171 íd, patatas 600 íd, pasto 1.125 fardos grandes y 40 chicos.

Buenos Aires: Trigo 2.487 bolsas, maíz 167 íd, avena 1.779 íd, cebada 200 íd, triguillo 761 íd, nabo 154 íd, harina 720 íd, pasto 1.938 fardos chicos y 50 grandes.

Estación Casa Amarilla: 8,515 bolsas patatas.

Rlachuelo: Trigo 855 bolsas, maíz 10.557 íd, avena 1.210 íd.

Ventas de ayer

Trigo barlieta—732 bolsas en el Once a $ 13.25, 600 a 13.20, 450 íd en Haedo a 13, 645 a 13, 441 a 13, 450 a 13, 644 íd en Palermo a 13, 180 íd en el Once a 12.80, 630 íd en Haedo a 12.70, 300 íd en el Once a 12.60, 615 íd en Haedo a 12.85, 500 íd en el Once a 12.80, 180 a 12.50, 720 íd en Sola a 12.80.

Trigo varias clases—1.170 bolsas en Haedo a $ 13, 450 a 13, 595 íd en el Once a 12.80, 645 a 12.75, 884 íd en Sola a 12.70, 450 íd en Estación Buenos Aires a 12.80, 400 íd en el Once a 12.75, 2.000 íd en Dársena a 12.70, 1.000 a 12.70, 1.500 a 12.70, 3.900 íd en Brian a 12.70, 3.000 a 12.70, 1.500 a 12.70, 630 íd en el Once a 12.70, 414 a 12.60, 158 a 12.50, 90 a 12.90, 800 a 12.90, 692 a 12.40, 410 íd en Estación Buenos Aires a 12, 550 a 11.80.

Trigo francés—550 bolsas en el Once a $ 11.80.

Trigo candeal—200 bolsas en Sola a pesos 11.10 íd con pan a 13.

Trigo bonaerense—550 bolsas en Haedo a pesos 12, 124 a 13.

Maíz morocho—94 bolsas en Sola a pesos 7.50, 63 íd en el Once a 6.80.

Maíz colorado—113 bolsas en Sola a pesos 6.80.

Maíz amarillo—645 bolsas en Sola a pesos 6.70, 800 íd en Estación Buenos Aires a 6.75, 165 íd en el Once a 6.50, 500 íd en Lacroze a 6.80.

Lino—282 bolsas en el Once a $ 22, 388 a 21.50, 200 a 21.30, 40 a 20.70, 128 a 20.50, 63 a 19.

Nabo—125 bolsas en el Once a $ 36, 40 a 34.

Avena—400 bolsas en Estación Buenos Aires a $ 6.30, 172 a 6, 86 íd en el Once a 6, 160 a 5.80, 195 íd en Estación Buenos Aires a 5.75, 523 íd en Lacroze a 5.70, 263 íd en el Once a 6.

Cebada—134 bolsas en el Once a $ 6.50.

Alpiste—14 bolsas en el Once a $ 25.

Cebadilla australiana—193 bolsas en el Once a $ 50.

EN ROSARIO

MERCADO GENERAL DE PRODUCTOS NACIONALES

Primera rueda — Trigo, para marzo, 200 toneladas, a 12.70.

Lino, para marzo, 200 toneladas, a 21.40, y 100 a 21.50.

Segunda rueda — Trigo, para marzo, 1.000 toneladas a 12.70.

Lino, para marzo, 100 toneladas a 21.60, y 200 a 21.45.

PRECIOS DE AJUSTE

Trigo, disponible, pesos 12.85; marzo, 12.70; abril, 12.90, y mayo, 13.10.

Lino, disponible, pesos 21.20; marzo, 21.40; abril, 21.05, y mayo, 21.10.

Maíz, disponible, pesos 6.50; marzo, 6.50; mayo, 6.05, y junio, 6.60.

PRECIOS OFICIALES

Para mercadería disponible, afinera, puesta en vagón en Rosario:

Trigo, tipo Rosario, número 1, consumo, base 80 kilogramos, a pesos 13; íd número 2, exportación, base 80 kilogramos, a pesos 13.

Lino, base 4 por ciento, de cuerpos extraños, pesos 21.20.

Maíz sano, limpio y seco, de estación, a pesos 6.50.

EN BAHIA BLANCA

(Por telégrafo)

Bahía Blanca, febrero 27—El trigo especial se vendió a $ 13.30; exportación a pesos 13.30; avena a $ 8.50; cebada a $ 7.50.

## MERCADOS DE LA PRODUCCION

### EXPORTACION DE CARNES CONGELADAS

Con destino a Londres, el frigorífico Las Palmas embarcó 1.997 carneros, 973 corderos y 2.779 cuartos vacunos congelados.

El frigorífico The Smithfield and Argentine Meat Co. embarcó los siguientes cargamentos de carne:

Para Boulogne, en el vapor "Canonesa", 5.400 carneros y 5.573 cuartos vacunos congelados.

Para Londres, en el "Highland Rover", 936 carneros y 1.636 cuartos vacunos congelados.

### MERCADO CENTRAL DE FRUTOS

Entraron ayer en este mercado 68 vagones con los siguientes frutos:

423.844 kilos de lana, 36 atados de cueros lanares, 518 cueros vacunos, 88 íd de potros, 2 bultos de cerda.

Ventas de ayer

Lana cruza gruesa—305.000 kilos a $ 29, 28.80, 28.60, 28.50, 28.30, 28, 27.50, 27.35, 27, 26.50, 50.000 íd de 26 a 27.50, 100.000 íd de 25 a 26, 7.000 íd a 25.

Cruza mediana—50.000 kilos a $ 27 a 29, 27.000 íd de 28, 27.50 a 27.

Mediana, y gruesa—7.000 kilos a $ 26.

Fina y cruza fina—35.000 kilos de pesos 21 a 21.50.

Cruza fina y mediana—20.000 kilos a pesos 23, 21.50, 27, 26.50.

Cruza fina, mediana y gruesa—14.000 kilos a $ 28, 27, 23.50.

Lana criolla—15.000 kilos a $ 15.

Borregas—32.500 kilos a $ 28.50, 28, 27.50, 27, 26.50, 26, 25, 24, 23.50, 22, 20.

Segunda capilla—23.000 kilos a pesos 27, 26, 25.50, 25, 24.

Barrigas—13.000 kilos a $ 15.50, 15, 14, 12, 11.50, 10.

Pieles lanares consumo—10.700 kilos a $ 2.13, 2.10, 2.05, 2.02, 1.95, 1.90, 1.85 y 1.80.

Desecho—9.300 kilos a $ 1.93, 1.90, 1.85, 1.82, 1.80, 1.75, 1.70, 1.65, 1.60.

Del Chubut—2.000 kilos a $ 1.70.

Corte y pelado consumo—9.700 kilos a $ 1.15, 1.10, 1.07, 1.05, 1.02, 1, 0.90, 0.80.

Corte y pelado desecho—8.200 kilos a pesos 0.95, 0.90, 0.87, 0.85, 0.82, 0.80, 0.70 y 0.68.

Borregas—1.800 kilos a $ 1, 0.95, 0.90.

Vacunos—1.150 cueros a $ 16.40, 16.30, 16, 15.50, 15.20, 15.

Recortes—450 cueros a $ 10, 15.50, 15.

Novatos—210 cueros a $ 16, 15.50, 15.

Potros—140 cueros a $ 7.80, 7.80, 7.50, 7.30, 7.20, 7, 6.80, 6.50.

Salados—80 cueros a $ 9.

Cerda—5.000 kilos a $ 11.50, 11.20, 11, 10.70, 10.50, 10.30, 10.

Cerda—2.000 kilos a $ 9.80, 9.80, 9.50, 9.30, 9.

Nutria—750 kilos a $ 0.50, 0.20, 8.50, 7, 6.50.

Corderitos — 20 docenas a $ 1.80, 1.70, 1.60.

Liebres—3.500 cueros a $ 0.30, 0.28, 0.24, 0.25, 0.22, 0.20.

Cabras—1.000 kilos a $ 25.50.

Plumas—55 kilos a $ 6.50, 5.50, 4.

Sebo derretido—32 cascos a $ 6, 5.80, 5.50, 300 latas a 5.20.

Sebo pisado—89 cascos a $ 3.80, 3.70, 3.60 y 3.30.

Entrada total de lana en el año: Kilos: 25.020.875. Existencia: 22.188.341.

**MERCADO DE ABASTO PROVEEDOR**

Entraron ayer en este mercado 180 chatas y 280 carros con un total de 420.000 kilos de verdura y 370.000 kilos de fruta, más 21 vagones del ferrocarril Central de Buenos Aires con 73.100 kilos de verdura.

Dentro de las mismas condiciones de días anteriores se realizaron ayer las ventas en este mercado, es decir con plaza relativamente estacionada, pues las ventas se efectúan con precios poco sostenidos, debido a las excesivas entradas que diariamente se suceden.

Ventas de ayer

Uva moscatel el canasto de $ 3 a 7, íd rosadas íd de 5 a 5.50, íd negras íd de 4 a 5, duraznos especiales el cajón de 7 a 10, íd buenos íd de 4 a 6, íd inferiores íd de 1 a 2, cerezas el canasto de 4.50 a 5.50, membrillos íd de 3 a 5, mandarinas íd de 5.50 a 6.50, peras francesas íd de 12 a 14, íd el cajón de 10 a 12, íd Angulema íd de 5 a 7, íd Bañina íd de 5 a 6, manzanas rayadas íd de 5 a 7, íd blanquilla íd de 5.50 a 6.50, íd Delicioso íd de 12.50 a 14, íd americana la barrica íd de 24 a 25, bananas el canasto de 0.50 a 1.50, íd el canasto de 4 a 5, sandías el ciento de 25 a 30, cocos íd de 22 a 25, melones íd de 20 a 30, naranjas Valencia el cajón de 22 a 23, limones de España íd de 12 a 14, íd de Italia íd de 18 a 20, castañas frescas los 10 kilos de 5 a 5.50, íd inferiores íd de 3 a 4, maní crudo íd de 3.50 a 3.50, íd tostado íd de 4.30 a 4.50, pasas de higos íd de 5 a 5.50, orejones en general íd de 7.50 a 17, pasas de uva íd de 5.50 a 6.50, ciruelas íd de 6.50 a 7.

**MERCADO DE PASTO**

(Estación Caballito, F. C. O.)

Entraron en este mercado en la frade de anteayer y en la mañana de ayer, 2.177 fardos grandes y 2.415 chicos.

Ventas de ayer

De Leiba y Fagés Hnos.—50 fardos alfalfa, de Sto Tomás a $ 42.50.

De Domingo Bracchi—54 fardos alfalfa, de Saforcada a $ 40, 50 íd íd de Lincoln a 35, 42 íd íd, de íd a 36, 48 íd íd, de Mercedes a 35, 54 íd mezcla, de Lincoln a 33.

Juan A. Botte — 54 fardos alfalfa, de Lincoln a $ 39, 54 íd íd, de íd a 34, 45 íd íd, de Mercedes a 36, 60 íd mezcla, de Pasteur a 30.

L. Balerino—40 fardos alfalfa, de Mercedes a $ 32.

J. E. Guillaume—60 fardos alfalfa, de Lincoln a $ 33.50, 60 íd íd, de El Triunfo a 34.

Carbone y Palermo—217 fardos chicos alfalfa atabocada, de H. Bell a $ 30.

Sapliarsky y Edelman—50 fardos mezcla, de Mercedes a $ 31, 57 íd íd, de íd a 30.

(Estación Buenos Aires, C. G. B. A.)

Entraron 910 fardos grandes y 1.330 chicos.

Domingo Bracchi—54 fardos alfalfa, de Vedia a $ 47, 55 íd íd, de íd a 40.

A. Crespín—290 fardos chicos alfalfa, de M. Ville a $ 35.

José Kohan—280 fardos chicos alfalfa, de M. Ville a $ 32.

Sapliarsky y Edelman—333 fardos chicos alfalfa (semi.), de Virginia a $ 30, 333 íd íd alfalfa, de M. Ville a 32, 255 íd íd íd, de Humberto a 34.

(Estación Colegiales, F. C. C. A.)

José Kohan—380 fardos chicos alfalfa, de M. Ville a $ 34.

(Estación Palermo, F. C. P.)

Entraron 40 fardos grandes y 1.125 chicos.

**MERCADO DE LINIERS**

Entraron ayer en este mercado 6.268 animales vacunos, a fin siguiente consignación:

Salaberry y Bercetche: Reil, Junín 50; Campi, Unión 28; Andrade, Azul 37; Egden, Monte 20; Mathieu, R. Pérez 54; Etcheverry, Guamini 28; Lobos, Luján 32; Olivera, íd 50; Mutio, Monte 36; Perretti, Madariaga 75; Llauro, C. Tejedor 60.

Unsué, Alzaga y Cía.: Unzué, V. Meza 35; Giolito, G. López 32; Olsaga, Navarro 110; íd, Ay. Alsina 100; Casares, Bolívar 46; Unzué, Matanza 102.

C. de Hacendados: Pereda, Saladillo 30; Taurel, Arenales 30; Saavedra, Chacabuco 85.

I. Gofi e hijos: Grondona, C. Casares 16.

G. y Etchart: Borrás, Caseros 12.

F. B. Arzeno: Fernández, San Justo 30; Stalla, G. Obligado 134; Aranzazu, Oranzazu, Olavarría 75.

N. A. Calvo: Bongolea, J. Calman 35; Schleiner, Magdalena 21.

Mathieu y Cía.: Verrier, Las Flores 20; Mathieu, Las Flores 100.

S. Caimi y Cía.: Costagnan, 35 de Mayo 1.

T. Devoto y Cía.: Bontan, Corrientes 30; Carrique, Saladillo 63, Peralta, Lincoln 18; Ayestarán, Villegas 28; Christophersen, G. López 10; Goyaran, Tandil 25.

F. L. Patrón: Uranga, I, Verde 28; Pepper, Palacios 30; Reil, Junín 59; Koss, Palacios 28; Coronel, Lincoln 21.

Llanarade Hnos.: Viera, Pueyrredón 54; Zuviaga, 24 de Mayo 68; Monte, Amenábar 58; Barbieri, Las Heras 15.

J. Chapar y Cía.: Susirelle, Machachín 60; Peluffo, Salto 89.

J. Apheca y Cía.: Alonso, Caseros 25.

Delfino Hnos.: Diefino, Olavarría 581; Kemmichid, Córdoba 325.

Santamarina e hijos: Servat, Laprida 55; Díaz, Pehuajó 17.

M. Urtasun e hijo: Urtasun, Tapalqué 58.

A. Vélas y Cía.: Suescun, E. de la Cruz 80; Rodríguez, San Justo 114.

A. y Blaquier: Blaquier, Olberti 42.

B. e Hija: Martínez, Unión 28.

B., L. y Etchegaray: Zabala, Azul 37; Lecumberry, Saladillo 24.

S. Croharé: Cidañez, A. Brown 29.

J. Curutchet: Indart, Lincoln 24.

C. y Rodríguez: Magri, Chacabuco 24; Lowey, Junín 20; Meban, S. Cristóbal 28.

F. D'Hers y Cía.: Martínez, Caseros 33.

J. S. Echevarría: Baravarán, Magdalena 1.

C. P. Muñoz: Grange, San Justo 18; Noel, Monte 18.

Fiorito Hnos. y Sambrizzi: Ratti, Morón 126.

E. Fallo: Ratner, San Justo 40.

B. Garat: Laffaye, 25 de Mayo 140; Caride, Monte 78.

Gibson Hnos.: Mathieu, S. A. de Giles 30; Duhan, Lavalle 20.

R. Guillón y Cía.: Mitre, F. Central 20; Mazzamico, Las Heras 12; Estrugamou, Salto 100.

Lourtet Hnos.: Portela, A. Alsina 76.

B. Sansot: Vilacoles, P. Cabral 20.

P. Luro e hijo: Luro, Lavalle 110.

La Ganadera: Cánepa, Bolívar 62; íd, íd 60.

La Exportadora: Ballarena, Ozul 30; Mentaly, íd 12.

F. A. y E. Lands: Abeláiz, M. Chiquita 28; Ricci, Lavalle 35; Lands, Madariaga 22.

A. Marcuspin: Andriani; Peña [illegible] barne, íd 18; Díaz, íd 49; Menéndez, íd 40.

M. de Hoz Hnos.: Averbach, S. Cristóbal 81.

Mihura Hnos.: Goncalves, Monte 75; Mihura, San Cristóbal 23.

N. Repetto: Dupero, 35 de Mayo 26.

A. F. Pas: Ruan, M. Chiquita 22.

S. Palau y Cía.: Mota, Rauch 13.

J. L. Peña y Cía.: Peña, Gualeguaychú 113; Oyerza, R. Pérez 150.

P. C. y Pero: Anchorena, Guamini 23, Palacios Hnos.: Palacios, Lobos 20.

Puiggros y Cía.: Balangero, Castellanos 19.

P. Rocatagliata: P. Rocatagliata, Caseros 44.

R. C. Zubiaurre y Cía.: Basangasse, Olavarría 30.

Reyes Hnos.: Reyes, Las Heras 169.

E. A. Thompson y Cía.: Aranaga, Juárez 27; Brown, Laprida 44.

Videla Hnos.: Vionnet, S. Cristóbal 37; Giarge, San Justo 42.

Juan Lalor: Reyles, M. Juárez 35

Es realmente interesante, visitar la
NOTABLE LIQUIDACION
:DE:
BLUSAS
iniciada AYER en nuestro Anexo.

THE SOUTH AMERICAN STORES
Gath & Chaves Ltd
ANEXO: Avda. de Mayo, Perú y Rivadavia


Panzan, Daireaux 806; Guerrero, V. Dorna 998; Bidone, Madaria 108; Briot, Reserva 99.

Ventas de ayer

**Aranceet P. y Cía.**—MAZA: 27 ovejas a $ 19; 18 borregos a 15; 149 a 12.70; 80 ovejas a 14.

**Arzeno F. B. y Hnos.**—GORCHS: 25 capones a $ 20; 10 ovejas a 20; 27 capones a 17.50; 19 borregos a 14; 23 ovejas a 11.50.

**Accame y Bellini**—PIRAN: 15 capones a $ 22; 30 ovejas a 18; 42 capones a 15.80; 20 borregos a 12.

**Alvarez L.**—MADARIAGA: 100 capones a $ 20.10. MONSALVO: 90 capones a $ 20. DAIREAUX: 321 capones a 13.80.

**Barro, Lascurain y Etchegaray** — DEL CARRIL: 20 borregos a $ 14; 15 capones a 18; 18 ovejas a 18.20.

**Bellocq é Hijo**—VIAMONTE: 132 borregos a $ 13.20.

**Bourdieu e Hijo**—C. SERE: 335 capones a $ 13.20.

**Córdoba F. e hijo**—INVERNADA: 30 capones a $ 24.50; 50 a 32.

**Costa y Faranda**—JUANCHO: 30 capones pel. a $ 23.50; 58 a 22.70.

**De los Santos J. C. Cía.**—MAZA: 19 ovejas a $ 21; 100 borregos a 14.50.

**De Lellis y Fagés Hnos.**—ALBERTI: 80 borregos a $ 14.60.

**Devoto T. y Cía.**—ROLON: 25 capones a $ 24; 94 borregos a 11.10; 108 capones a $ 20; 47 borregos a 10.40; 10 capones a $ 20.

**Etcheverry J. y Cía.**—CHAPALEUFU: 50 capones a $ 24; 45 a 18.80.

**Guillén R. y Cía.**—JUANCHO: 24 capones a $ 23.60; 149 a 20.10.

**Lalor Juan**—GORCHS: 61 capones pel. a $ 24.50; 120 a 13.20; 19 ovejas pel. a 10. TERRAS: 154 capones pel. a $ 16.90; 30 ovejas pel. a 17.30. RAUCH: 204 capones pel. a 15.10.

**La Exportadora Argentina**—CHILLAR: 58 borregos a $ 12; 27 capones a 18; 19 ovejas a 18. 16 DE JULIO: 30 ovejas a 20.60; 68 a 17.

**Lanusse F. y A.**—GUAMINI: 103 capones a $ 21.80; 17 a 18.80; 60 a 14. V. DORNA: 200 capones a 16.50; 199 a 16.40. DAIREAUX: 270 capones a 16; 30 a 15.50. MADARIAGA: 102 capones a 17.50. RESERVA: 99 capones a 14.30. VIVORATA: 100 capones a 18. AMERICA: 100 capones a 16.90; 20 ovejas a 19; 175 a 15; 14 capones a 16.

**La Ganadera S. A.**—ENDERSON: 19 ovejas a $ 23.30; 41 a 18.

**Landa F. y A. E.**—MADARIAGA: 29 capones pel. a $ 21.50; 170 a 18.50. ATREUCO: 117 borregos a 13.20; 80 a 11.60; 92 a 11.60.

**Nogueras y Avalos**—CASTELLANOS: 196 capones a $ 26.50; 24 ovejas a 19; 76 a 15.

**Orfila Termin**—CAMET: 90 capones a peso: 17.50.

**Ojam F. y Cía.**—PAULA: 255 capones a $ 22.50; 47 ovejas a 21.50; 120 capones a 16.20; 50 borregos a 12.50; 27 a 12.30.

**Patrón F. L.**—ROJAS: 544 capones a peso: 16.

**Palacios Hnos.**—PRINGLES: 104 capones a $ 14.70; 49 borregos a 12.

**Salaberry y Bereciche**—VIVORATA: 26 capones pel. a $ 22; 70 ovejas pel. a 22. PUAN: 28 capones pel. a 21.50; 159 a 17.70. RAUCH: 58 borregos pel. a 13.50; 194 a 11.90; 30 capones pel. a 21; 158 a 17.70; 18 ovejas pel. a 17.20; 31 borregos pel. a 12.50; 78 a 12. CATRILO: 70 capones pel. a 18; 398 borregos pel. a 9.20.

**Sción. 25, Sansot**—10 DE JULIO: 67 ovejas a $ 17.50; 28 capones a 16. RAUCH: 38 borregos pel. a 10.50.

**Unsué, Alzaza y Cía**—VALLIMANCA: 170 capones a $ 21.50. PIROVANO: 180 capones a 18. AMENABAR: 20 ovejas a 25; 38 a 20. UGARTE: 65 capones a 20.60.

Compra de los frigoríficos: Mataderos 3.336 animales, La Plata 885; Sansinena 1.016, El Armour 1.669, Zárate 1.335, La Blanca 158.—Total: 5.476 animales.

## VALOR DE LA PROPIEDAD

BANCO HIPOTECARIO NACIONAL

Propiedad Superf 1161|11, superficie 239.82 metros, vendida en 11.000 pesos.

Propiedad Rivadavia 5046|8, superficie 025m|9, vendida en 34|500 pesos.

Propiedad Concordia 83, superficie 403 m. c., vendida en 19.000.

## VENTA DE CAMPOS y GANADOS

ADOLFO BULLRICH y Cía.

Judicialmente, el establecimiento El Mate, en Bragado, venta en dos lotes, con el siguiente resultado:

Lote número 1, compuesto de 1.942 hs., 76 as., y de 68 cs. 50 dcs., con base de pesos 104 la hectárea, vendidas a razón de pesos 365, o sea un total de pesos 490.110. Comprador, señor Rafael Torello.

Lote núm. 2, de 1.055 hs., 83 as., 54 cs. y 50 dcs., con base de pesos 156.67 la hectárea, vendidas a razón de 275 pesos, o sea un total de $ 290.354.75. Comprador, señor Pedro M. Imaz.

El total de esta venta asciende a pesos 780.464.75, lo que hace un promedio de pesos 235.36 la hectárea, para las 2.998 hectáreas, de que se compone el establecimiento vendido.

El 22 del corriente vendieron en el patio de su sucursal en Bahía Blanca:

Carneros Lincoln desde $ 250 a 60; toros Durham, de $ 750 a 300. Total de la venta, $ 9.615.

—Resultado de su 91o. remate-feria llevada a efecto en el Azul, F. C. Sud, el 26 del corriente:

Vacas gordas, desde $ 103.50 a 103.50; novillos de 3 años, desde 144 a 137.50; vaquillonas, de 3 años, desde 85 a 73.50; vacunos al corte, lo que pisa, a 40; capones de 2 dientes, desde 18.50 a 16.35; ovejas Lincoln, desde 19.10 a 16.40; borregos, a 17; yeguarizo, desde 30 a 18. Total de la venta, 20.985.50 pesos.

—Ayer en el patio de su casa central:

7 carneros Lincoln importados, del señor Ernest St. C. Haydon, con el siguiente resultado:

1 carnero, en 800 pesos, al señor B. Racloquet; otro en 600, al señor V. R. Sánchez, y los 5 restantes, a 350 promedio, pesos $ 450. Total, $ 3.150.

5 borregos Lincoln del establecimiento San Bernardo, de los señores Rachoulet y Basquerro, desde 470 a 330 pesos. Promedio, $ 413. Total $ 2.070.

45 carneros Lincoln a campo del establecimiento La Cantábrica, del señor J. M. Marquegurena, desde 110 a 81 pesos. Promedio, $ 93.80. Total, 4.406.

6 carneros Rambouillet, del establecimiento La Rabona, de la sucesión de don Manuel A. Ocampo, desde 250 a 220 pesos. Promedio, $ 230. Total, $ 1.320.

El total de estas ventas asciende a pesos 30.136.

SALABERRY Y BERECHTCHE

Resultado de su 46o. remate-feria en General Rodríguez, efectuado el 24 del actual:

Novillos de 2 1|2 a 3 años, de $ 117 a 123; novillos de 2 años, de 91 a 93.50 pesos; novillitos de 1 año y 1|2 de 72 a 75; terneros de 1 año, de 65 a 71.50; vacas con cría, de 64.50 a 70; vacas secas, de 100 a 121.50; vaquillonas, de 87.50 a 84. Compradores: Fasiolo C. Savage, Luciano Seré, Jorge Bolster, Juan Maguirre, Bautista Destachurri, Ramón Ortega, Andrés Diantes, Lorenzo Butler y Cía., Hilario Bonnetti, T. Victor Fuentes, Leandro Bayona, Rafael Lara, Bernardo Larralde, Eugenio y José Kelli, Eduardo Harten y otros. Total vendido, pesos 196.640.

EDUARDO LAGO

Resultado de su 89o. remate-feria, efectuado en General La Madrid, el día 21 del corriente mes:

Vacas mestizas, gordas, especiales, de peso 107 a 121; gordas, de 107 a 117; novillos mestizos, de 3 años, buen estado, de 105.50 a 107; de año y medio, según estado, de 70 a 81.50; de año, desde 61.50 a 69; terneros, de 66.50 a 56; vacas de vientre, según clase y estado, de 73 a 97; flacas, a 67; vacas y terneras, de buena clase, según estado, 5 que pisa, de 60 a 75.50; quarterón, de 50 a 46; flacas, de 44 a 48; vaquillonas mestizas, de año y medio a 66.50; capones cruza Lincoln, gordos, a 23.40; invernada, a 18; ovejas cruza, de vientre, según estado, desde 18 a 20.90; flacas, de 10.10 a 14; borregos, de 10.10 a 10.40; carneros Lincoln, criados a campo, desde 45 a 260. Total vendido, 158.491.50 pesos.

HECTOR I. ACUÑA

Resultados de su 2120, remate-feria en Pergamino, F. C. C. A., y C. G. B. A., el miércoles 20 del corriente.

Novillos de 3 y 4 años, gordos, especiales, de $ 150 á 202; id de 2 y 4 años, gordos, de 140 á 173; id 2 y 3 años, gordos, de 122 a 136; id 2 y 3 años, invernada, de 98 a 121; id 1 1|2 y 2 años, invernada, de 68 a 88; novillitos invernada, de 56 á 71; vacas gordas especiales, de 150 a 187; id gordas, de 118 a 122; id buen estado, de 86 a 103; vaquillonas gordas, de 101 a 117; id 2 y 3 años, especiales para cría, a 104; id 2 años, invernada, de 71 a 95; vacas al corte, lo que camina, de 70 a 93; regular estado, al corte, lo que camina, de 56 a 62; toros consumo, de 110 a 168; torunos c. gorda y gordos, de 123 a 186.

## MARITIMAS Y FLUVIALES

### TRIGO PARA ESPAÑA

El vapor español Balmes, a salir hoy, llevará 4.000 toneladas de trigo para Barcelona, por cuenta del gobierno español.

—El vapor español Mar del Norte, que entró en el Dique 3, cargará 3.500 toneladas del mismo cereal, destinado también al gobierno español.

—En el vapor Infanta Isabel de Borbón, que saldrá el 2 de marzo para Barcelona, serán cargadas 2.400 toneladas de trigo con el mismo destino.

### NUEVO VAPOR INGLES

El 2 de marzo próximo es esperado, procedente de Inglaterra, el nuevo vapor inglés Sheridan, botado al agua hace pocos meses en Dumbarton. Pertenece a la compañía Lamport y Holt, mide 385 pies de eslora, 52 de manga y 29.6 de puntal, y tiene la clasificación más alta en el Lloyd Register.

### VAPORES EN VIAJE

El vapor francés Garonna, en viaje de Burdeos para este puerto, es esperado hoy en Montevideo.

—El vapor norteamericano Alla saldrá el 26 de Nueva York para este puerto.

—El 8 del mes próximo deberá llegar de Bilbao y escalas el vapor León XIII.

—Se encuentra en viaje de Génova para este puerto el vapor italiano Regina d'Italia, el cual llegará del 10 al 13 del mes próximo.

### ALTURA DE LA MAREA

A las 6 a. m., 28.10 pies; a las 8, 28.6; a las 10, 27.6; a las 12, 26.10; a las 2, 26.2; a las 4, 27.10; y a las 6, 28.6. Cinco pies más en el canal Norte.

Viento: NNE., NE., NO., N. y NE.

### VAPORES FLUVIALES

Se esperan hoy: Ciudad de Montevideo de Montevideo, Luna de Carmelo, Washington de Salto y escalas.

Salen hoy: Cabo Corrientes (10 p. m.) y Ciudad de Montevideo (10.30 p. m.), para Montevideo, Tritón (8 p. m.) para Salto y escalas.

### ALTURA DE LOS RIOS

Según los partes oficiales, las alturas de los ríos fueron ayer las siguientes:

Paraná: Corrientes m. 3.80, Itá Ibaté 2.80, Ituzaingó 2.10, Posadas 2.90.

Uruguay: La Barra 1.65, Santo Tomé 3.48, Alvear 1.96, La Cruz 1.90, Yapeyú 1.54, Paso de los Libres 1.52, M. Caseros 1, Concordia 1.40, Uruguay 1.54, Gualeguaychú 1.16, Colón 1.16.

Neuquén: Neuquén 1.47, Paso de los Indios 1.21.

Limay: Paso del Limay 2, Bariloche 1.33.

Negro: Choele Choel 0.99.

### LLEGADAS A LA RADA

Vapor inglés Benin, de Durban, con carbón, a F. C. Central Argentino (hoy entrará en la dársena Sur); barca danesa Terneo, de Paranaguá, con madera, a Chadwick y Cía.

### PUERTO DE LA PLATA

Salidas — Vapor inglés Highland Rover para Londres, con pasajeros y carga; pailebote inglés Georgina Roop para Nueva York, con carga.

**Movimiento de puerto de la capital**

Ayer descargaron 12 vapores y cargaron 14.

GIROS OTORGADOS — Vapor Salus, dique 1, parte Oeste, a cargar; Pascual Amato, dique 4, sección 5.a, a cargar; D. Luisa R., Boca, sección removido, a cargar; Vidylia, dique 3, parte Este, a cargar; Delta, dock Sur, a embarcar; Tartary, dársena Norte, sección 5.a, a embarcar; Abadesa, dársena Norte, fondeado, a embarcar; Ariosto, dique 2, elevadores, a cargar; Holdana, dique 2, parte Este, a cargar; Sócrates, dique 3, sección 5.a, a descargar.

ENTRADAS — Vapor inglés El Paraguayo, de Liverpool, con 1 pasajero y carga, en el dique 4; trasporte argentino Aristóbulo del Valle, de Comodoro Rivadavia, con carga, en la dársena Sur; cazatorpedero argentino Patria, de la rada, en el Riachuelo.

SALIDA — Barca danesa Valdivia para Nueva York, con carga.

### VAPORES ESPERADOS

Hoy: español Upo Mendi, de Barcelona, con carga; francés Quessant, de El Havre, con carga; inglés Wilmate, de Newport Mon, con carbón; italiano Cecilia, de Génova, con carga; id Maiella, de Las Palmas, a completar su carga; inglés Abadesa, de Plymouth, a cargar.

Mañana: inglés Highland Loch, de Londres, con pasajeros y carga; id Holbein, de Liverpool, con carga.

### VAPORES A SALIR

Hoy: español Balmes para Barcelona, con pasajeros y carga; danés Dania para Nueva York, con carga; sueco Cónsul Corfitzon para Nueva York, con carga.

### COSTA SUR

El vapor Camarones en viaje para ésta, llegó anteayer a Comodoro Rivadavia.

—Entró ayer en la dársena Sur el vapor Pte. Mitre, de Río Gallegos y escalas.

### VELERO

Ayer fué despachada para San Francisco, con cereales, la barca noruega Robert Scrafton.

### DIQUES DE CARENA

Ayer salió de dique seco el buque motor norteamericano Asta y entraron el vapor argentino Dublin y la barca danesa Holdana.

### PUERTO DE BAHIA BLANCA

Movimiento en Ing. White — Total de cereales cargados, 1.658 toneladas.

### PUERTO DE MONTEVIDEO

Llegaron los vapores: francés Quessant de El Havre, inglés Abadesa de Plymouth e italiano Cecilia de Génova,


MUEBLES
A precios de fábrica en la
"UNION FABRICANTES"
SUIPACHA 334
J. RINALDI
Gerente

APERTURA DE COLEGIOS

Todo cuanto se necesita para vestir a los niños con verdadera elegancia y con arreglo a las exigencias de los colegios, se consigue en nuestra casa en condiciones excepcionales de calidad y precios, pues está en su momento culminante nuestra

GRAN LIQUIDACION

Nada falta en nuestra casa en cualquier calidad y para todas las edades y proporciones:

Trajes para diario y para salir, Delantales y guardapolvos, Gorras y Sombreros, Calzado para vestir y para sport, Camisas, Camisetas, Calzoncillos, Calzones, Camisones, Cuellos, Medias y Pañuelos, Sábanas, Colchas, Fundas y Frazadas, Servilletas, Toallas, Peines y Cepillos, Perfumería fina, Utiles para el calzado, Bolsas para la ropa usada, Baúles y Valijas, Carteras y Porta-música, etc., etc.

LA CASA MAS CONVENIENTE PARA COMPRAS
A. CABEZAS
SARMIENTO ESQ. SAN MARTIN (Bs. As.)

DOCTOR M. KUTYN
Dentista norteamericano
Se mudó AVENIDA DE MAYO 1411
ULTIMOS PROGRESOS
Horas: de 10 a 11, a. m. y de 2 a 5 p. m.

COLITIS
TRATAMIENTO MAHON FISICO-DIETETICO
Afecciones del aparato digestivo: Colitis, Diarreas, Enteritis, Estreñimiento, Dispepsias, Acideces, Gastralgias y Gastritis, Hipercloridia, Atonía Intestinal, Debilidad, etc.
Garanto mejoría inmediata y
cura completa en poco tiempo
Por más informes pidan impresos instructivos, que envío gratis por correo a toda persona enferma que los solicite.
Venezuela 670, Dr. E. K. MAHON, Bs. Aires

SECRETAS VIAS URINARIAS PIEL
Dr. R. CACERES, de los Hospitales Saint Louis y Cochin de PARIS. Curaciones rápidas y sin dolor; abonos económicos.
914 - 1116
Corrientes 639, de 7 a. m. a 7 p. m. v2

Dr. José Solari
Internas (cocas, bul., estóm., vientre, sangre) Señoras y secretas. RAYOS X. RIVADAVIA 2809, de 2 a 5 p. m. v1m

Dr. LAURE Director del Hospital Francés. Señoras, partos y cirugía abdominal. Consultas de 2 a 4. SARMIENTO 1080, U. T. 981 (Libertad)

Desea que sus gallinas
Pongan huevos diariamente?
—¿Quiere evitarlas de enfermedades?
—¿Le interesa curar las que están enfermas?
Ofrecemos todo lo necesario para conseguir lo expuesto.
Escríbanos y le mandaremos folletos con las explicaciones.
M. G. de la TORRE y Cía. Salta 1081 Bs. As.

SECRETAS Y URINARIAS Curación científica debilidad vital, estrecheces, vejiga y próstata. Doctor Torti: Piedras 372. De 9 a 11, 2 a 5 y 7 a 8. Consulta: $ 5. v3o

Dr. CHABROUX Diplomado del Hosp. de París (St. Louis Urologie, etc.) Jefe del servicio de Piel, Secretas y Urinarias del Hosp. Alvear, R. MITRE 783, de 2 a 6.30 p. m. v16mso

OFERTA SIN PRECEDENTE
LOS LENTES Y ANTEOJOS ENCHAPADOS EN ORO GARANTIDOS POR QUINCE AÑOS QUE
ANTES COSTABAN $ 15 m. n. AHORA $ 5 m. n.
POR ALGUNOS DIAS SOLAMENTE
Cristal Madagascar. Mejores calidades a precios sin competencia. Examen gratis de la vista por el afamado especialista norteamericano J. S. ROBIN - (Diplomado en Norte América) - C. Pellegrini 184 Bs. As.

ESTOMAGO
Dispepsia, Dilatación, Colitis, Estreñimiento, Gastro-enteritis, Enfermedades del hígado y del vientre en general.—Cura rápida de las Hemorroides sin operación. Rayos X. (examen gratis). Dr. SANCHEZ AIZCORBE, médico especialista. Av. de Mayo 1157. De 8 a. m. a 6 p. m. v1m.

Dr. DEGIOVANANGELO
Especialista en nariz, garganta y oído. Sordera, nuevo tratamiento. Viamonte 2044, de 2 a 5; domingos, de 9 a 11. v2m

SECRETAS Dr. MATTI Director de la Clínica modelo
VIAS URINARIAS — PIEL
606 - 914
Curación rápida y sin dolor. Tratamiento por abonos económicos. Examen gratuito por los Rayos X. Rivadavia 2158, de 2 a. m. a 2 p. m.

Dr. LLAMES MASSINI
Profesor de partos de la Facultad de Medicina. Médico del Consultorio de LA PRENSA. Jefe del servicio de partos del Hospital Fernández. Atiende especialmente enfermedades de señoras. VIAMONTE 824, de 2 a 5, menos los jueves.

En artículos para colegiales, contamos con el más amplio y completo surtido, a los precios más convenientes.
Confeccionamos uniformes de acuerdo con los modelos oficiales de todos los colegios de la capital.

HOY JUEVES
Día de los Niños

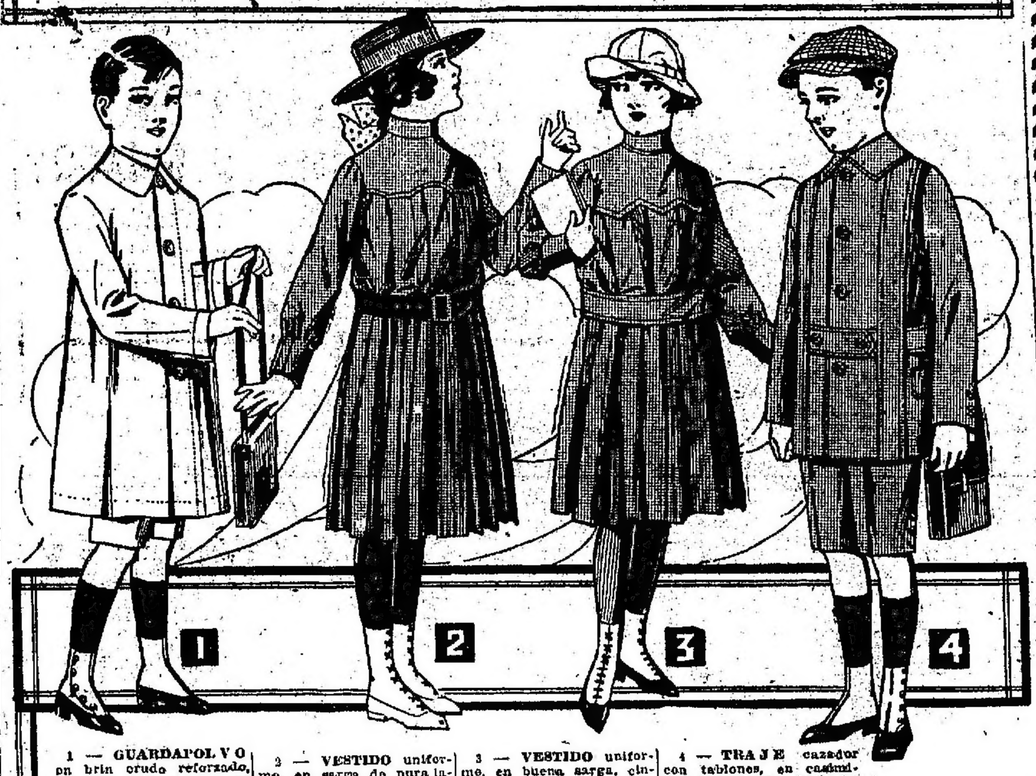


1 — GUARDAPOLVO en brin crudo reforzado, de puro hilo, no encoge al lavarlo, artículo de calidad extra, para niños de

| Años: | 3-4 | 5-6 | 7-8 |
|---|---|---|---|
| | $ 2.95 | 3.25 | 3.50 |
| | 9-10 | 11-12 | 13-14 |
| | $ 3.75 | 4.— | 4.25 |

2 — VESTIDO uniforme, en sarga de pura lana; modelo con cinturón de charol y pollera tableada, para niñas de

| Años: | 6-8 | 9-14 |
|---|---|---|
| | $ 19.— | 29.— |

3 — VESTIDO uniforme, en buena sarga, cinturón del mismo género, pollera tableada, para niñas de

| Años: | 6-8 | 10-12 |
|---|---|---|
| | $ 16.50 | 21.— |

4 — TRAJE cazador con tablones, en casimires de colores fantasía, artículo de buena calidad, para niños de

| Años: | 6-7 | 8-10 | 11-13 |
|---|---|---|---|
| | 13.75 | 14.25 | 14.75 |

- PRECIOS ESPECIALES -
En calzados, sombreros, ropa interior y útiles para colegiales.

A la Ciudad de Londres
C. PELLEGRINI y CORRIENTES
La Casa mas popular de Buenos Aires

Dr. BAFICO Especialista en piel, sífilis y genito urinarias. Enfermedades de señoras. Ex director del Sanatorio de señoras y médico de sala del Hosp. Rawson. Tucumán 719, de 2 a 7.

Dr. POLITI
Jefe consultorio del Hosp. Clínicas, Rayos X
ESTOMAGO
Intestinos, Hígado, Corazón, Pulmones
Pueyrredón 865 Consultas de 2 a 5 p.m. Domingos, de 10 a 12 m.

Dr. C. VILA Especialista internas y nerviosas (Corazón, Estóm., Pulm., Vient., Sangre, etc.) Rayos X. Electr., 606 o 914. CANGALLO 2153. De 2 a 5, menos sábados. v7ms

Dr. JOSE DE LUCA
Profesor especialista en garganta, nariz y oído; de 2 a 4, CANGALLO 1056. v28

Dr. JOSE INGENIEROS Enfermedades nerviosas. Consultas todos los días de 2 a 4. — VIAMONTE 743. v28

EL CREADOR
DE LA
INDUSTRIA DEL
PNEUMATICO
FUE
DUNLOP
542 PASEO COLON 544

Hombre prevenido vale por dos

Los Reumatismos, Dolores, Gota, Artritismo, Várices, Flebitis, son á menudo debidos á la negligencia ó á la ignorancia. Sin embargo, nadie debe ignorar que todas las enfermedades tienen por origen una causa única. Evítelas de raíz, contra los cuales existe un remedio preventivo y curativo!

EL DEPURATIVO RICHELET
verdadero purificador y regenerador de la sangre.
PÍDASE FOLLETO GRATIS AL DEPÓSITO GENERAL
En Farmacias y Perfumerías de Buenos Aires y Montevideo y en Vallarino & Cía., Rosario
DEPÓSITO EN TODAS LAS BUENAS FARMACIAS Y PERFUMERÍAS
Laboratorio L. Richelet de Sedan, 6, rue de Balan, Francia

## ¿VE USTED ESE COLOSO?

Él le curará a usted

El uso del Carbón de Belloc, en polvo o en pastillas, basta para curar en unos cuantos días los males y dolores de estómago, y las enfermedades de los intestinos, enteritis, diarreas, etc. aun aquellas más antiguas y rebeldes a todo otro remedio. En el estómago produce una sensación agradable, excita el apetito, acelera la digestión y hace que desaparezca el estreñimiento. Es soberano contra la pesadez de estómago que sigue a las comidas, las jaquecas que resultan de malas digestiones, las acedías, los eructos y todas las afecciones nerviosas del estómago y de los intestinos.

Pastillas-Belloc. — Las personas que lo prefieran, podrán tomar el Carbon de Belloc, en forma de Pastillas-Belloc. Dosis: una o dos pastillas después de cada comida.

De venta en todas las farmacias y droguerías. Depósito: Maison L. FRERE, 19, rue Jacob, Paris.

**HEMOROIDES**

Tratamiento sin operación cruenta. Dr. [illegible] CANOA. - Enfermedades del estómago. Montevideo, 1031. [illegible] perm.

**Secretas-Urinarias-Piel**

Prof. FERULANO - Dr. P. MALVICINO

Especialista

Cura rápida de enfermedades secretas y de la piel. Curación de la Avariosis con aplicación sin dolor del

**914**

TUCUMAN 685 [illegible]

**Dr. DAVID [illegible]DA**

Atiende [illegible] Tucumán 685, de 1 a 4 y de 7 a 9 p. m. Consultas en general [illegible]

**Dr. [illegible]EDELMIRO**

Cirujano-dentista-cirujano. Dientes flojos sin paladar. Operaciones [illegible] Fernando de Irigoyen 909. v18

**Dr. PACIFICO DIAZ**

Especialista en enfermedades de la piel, ex Hospitales de Niños y del Militar, Bartolomé Mitre 1668, de 2 a 5 p. m. v10m.

**Dr. Enrique Castaño**

Médico del servicio de génito-urinarias del Hospital San Roque. Especialista en enfermedades del riñón, vejiga, próstata, etc. y afecciones específicas. Tratamiento de los tumores vesicales por electrocoagulación. Consultas de 4 a 7 p. m. — TUCUMAN 880.

**Oído, Nariz y Garganta**

Dr. A. MARTINI, de los hospitales de Turín y Génova. Director del servicio de oído, nariz y garganta del Hospital Italiano. Consultas de 4 a 5 p. m. Alsina 1845. vfm.

**Dr. TAVOLARO**

INTERNAS. SECRETAS Y REUMATICAS

606 - 914

Rue del Estero 760 entre 4. PRIPLEADOS 7 a 8 p. m.

**TODAS LAS HERNIAS**

se curan radicalmente y rápidamente con "EL NUEVO SANGLUM ELASTICO" patentado. Resultados positivos, sin molestias en ambos sexos y a toda edad.

**Fajas** contra la obesidad, riñón movil etc. Medias elásticas y demás aparatos ortopédicos.

Institute WAL—819 Corrientes 819.

**DIENTES FLOJOS**

SUPURACION DE LAS ENCIAS (Piorrea Alveolar)

Tratamiento garantizado por el método del Dr. D. D. Smith.

**Dr. NICANOR SANCHEZ AIZCORBE**

Dentista de la Escuela Dental de Filadelfia y de la Universidad de Lima.

AV. DE MAYO 1157, U. T. 5008 Nte.

Dr. MURTAULT, oculista de los Clínicos del

**Dr. E. RIVABELLA, Oculista**

LAVALLE 1312, de 1 a 4 p. m. v18

**Dr. Nocetl**

Enfermedades de los OJOS y ANTEOJOS

MAIPU 835, de 1 a 4. v15mz

**SECRETAS - URINARIAS - PIEL**

Dr. SARACENI - ESPECIALISTA

Cura rápida de enfermedades Secretas y de la Piel. Curación de la Avariosis con aplicación sin dolor del

**606 - 914**

CORRIENTES 1777 - De 8 a 11 y de 2 a 8

**Dr. DODDS**

Médico oculista. Enfermedades de los OJOS y ANTEOJOS. MAIPU 796, de 3 a 5.

**J. BONANSEA**

Cirujano dentista de las facultades de Bolonia y Buenos Aires, calle MORENO 900. perm

**Dr. JULIAN PANELO**

CLINICA MEDICA

Corazón, pulmones y enfermedades internas. CANGALLO 1571, de 1 a 3 p. m. v10m.

CORAZON, ESTOMAGO y PULMONES

Dr. Diego Dávison. Ex médico interno del Hosp. Real de Edimburgo.—Rayos X. Consultas de 1 a 4 p. m. Se muda a la calle Bartolomé Mitre 1417. v18m.

**SANATORIO DE CIRUGIA**

Dr. F. Liobet — Dr. A. J. Mediana

Viamonte 1583, U. T. 982 (Juncal)

**La Doctora GAUDINO**

No atiende su consultorio hasta el 10 de marzo. — VIAMONTE 1586. v8m

**Doctor PEDRO DEL PINO**

de regreso de Estados Unidos

CIRUGIA GENERAL Y GINECOLOGIA

Alsina 483, de 3 a 4. U. T. 8186, Av. v12m.

**DEBILIDAD NERVIOSA**

Parálisis, marcos, falta de vitalidad, neuralgias. Electricidad médica. Rayos X. — Dr. Torrents, B. de Irigoyen 247, de 2 a 5.

**Dr. IGNACIO TORRES** Tratamiento del cáncer, reumatismo y afecciones de la piel, por el Radium. Jefe del servicio de garganta, nariz y oídos de LA PRENSA, viernes, a las 9 a. m., y servicio de Radium de la Asistencia Pública. U. T. 3320 (Libertad).. — SUIPACHA 862.

**Dr. RAFFO** Estómago (dispepsia, colitis, etc.), Sangre (anemia, debilidad). Rayos X. — VIAMONTE 1617, de 4 a 6.

**ASMA REUMATISMO**

Afecciones pulmonares. Artritismo. Doctor CALDORA. — Viamonte 927, de 2 a 6.

**Dr. José V. Varalla**

Cirujano especialista de vías urinarias: piel y sífilis. Electricidad médica. Rayos X. Ha trasladado el consultorio, de Pozos 987, a Lavalle 1756; de 1 a 3 y de 7 a 8.30 p. m., y Sarmiento 639, de 4 a 6 p. m.

**TUBERCULOSIS**

Curación radical por el suero Antituberculoso, vómitos y esputos de sangre, tos, fatiga, sudores, etc. Pensiones de varios precios. Sanatorio Inglés, Temperley (F. C. Sud) a 20 minutos de Buenos Aires. v12


## AVISOS FUNEBRES

### SEPELIOS

†

CATALINA PACINOTTI DE NARDELLI—q. e. p. d.—Falleció el 26 de febrero de 1918.—Su hija política Margarita Pacinotti de Nardelli; sus nietos Lula, Angel y Delia Nardelli; sus hermanas políticas Mariana Ripetta de Pacinotti y Margarita Nocetl de Pacinotti; sobrinos y demás deudos invitan a sus relaciones a acompañar los restos de la extinta al cementerio del Oeste, hoy jueves 28, a las 9 a. m. Casa mortuoria, México 539.—Nota: Carruajes en la casa Mirás. v28

†

ISABEL ZACARIA DE CAVA—q. e. p. d.—Falleció el 27 de febrero de 1918, confortada con los auxilios de la santa religión.—Sus sobrinos Luis, María L. de Lopolito, Francisco, Lucía, José, Antonio y Luisa; sus hermanos políticos Antonio Lopolito y Rosa C. de Sanguinetti; sobrinos, tíos, primos y demás deudos invitan a sus relaciones a acompañar los restos de la extinta al cementerio del Oeste, hoy jueves 28, a las 3 p. m. Casa mortuoria, México 4381. El duelo se despedirá por tarjeta.—Nota: Carruajes en la empresa Luis Barberis, Belgrano 3782.

†

ISABEL B. DE GILARDON—q. e. p. d.—Falleció el 26 de febrero de 1918. —Sus hijos Francisco Gilardón y Ana G. de Goriero; sus hijos políticos Antonia L. de Gilardón y Domingo B. Goriero; su hermana Delfina B. de Vaihinger y hermano político Leodo Vaihinger, nietos, sobrinos y demás deudos invitan a sus relaciones a acompañar los restos de la extinta al cementerio del Oeste, hoy jueves 28, a las 0.30 a. m. Casa mortuoria, Potosí 3836. Ruégase no enviar coronas. El duelo se despedirá por tarjeta.—Nota: Carruajes en la empresa Luis Barberis, Belgrano 3782.

†

ANGEL RADICE—q. e. p. d.—Falleció el 27 de febrero de 1918.—Sus hermanos Francisco, Rufina, Carlos, Luis, Teresa R. de Rodríguez, Juan, Emma R. de Bonver y José; sus hermanos políticos Rogelio Rodríguez y Edmundo Bonver; sus tíos, primos, sobrinos y demás deudos invitan a sus relaciones a acompañar los restos del extinto al cementerio del Oeste, hoy jueves 28, a las 9.15 a. m. Casa mortuoria, Bartolomé Mitre 1420. Nota: Carruajes en la empresa Manuel Costa y Cía., Rioja 170.

†

MARIANA IPPOLITO DE PEPE—q. e. p. d.—Falleció el 27 de febrero de 1918.—Su esposo Antonio Pepe; sus hijos Vicente, Rafaela P. de Mosquera, Isabel, Luis y Antonio Pepe; su hijo político Manuel Mosquera; sus hermanos, hermanas políticas, nietos, tíos, primos y demás deudos, invitan a sus relaciones a acompañar los restos de la extinta al cementerio del Oeste, hoy jueves 28, a las 4 p. m. Unica invitación. El duelo se despedirá por tarjeta. Se ruega no enviar coronas. Casa mortuoria, Colombres 1597. Notas: Carruajes en la empresa de Lázaro Sanchero, Garay 325.

**LUTOS**

TAPADOS para luto, en etamina de lana, todos forrados en pongé de pura seda, diversidad de modelos y formas, con cinturón, presillas, fruncidos adornados con crespón, seda opaca o la misma tela, a..... $ 35.00

A los clientes que lo soliciten, enviamos a recibir órdenes, empleados competentes.

The South American Stores

GATH & CHAVES Ltd.

ANEXO: Avda. de Mayo, Perú y Rivadavia


†

GLICERIO BIANCHI—q. e. p. d.—Falleció el 26 de febrero de 1918.—Su esposa Della Bargone de Bianchi; sus hijos Pedro, María, Esther, Glicerio y Olga; su señora madre Carolina Barilli de Bianchi (ausente); sus hermanos, primos, sobrinos y demás deudos invitan a sus relaciones a acompañar los restos de la extinta al cementerio del Norte, hoy jueves 28, a las 2.30 p. m. Unica invitación. El duelo se despedirá por tarjeta. Casa mortuoria, Estados Unidos 627. Se ruega no enviar coronas.—Nota: Carruajes en la casa Gini Hnos. C.ía., Sáenz Peña 1332 y Estados Unidos 930.

†

CARMEN SANGUINETTI—q. e. p. d. —Falleció el 27 de febrero de 1918, confortada con los auxilios de la santa religión.—Sus padres Francisco y María L. de Sanguinetti; sus hermanos Luis, María L. de Lopolitto, Francisco, Lucía, José, Antonio y Luisa; sus hermanos políticos Antonio Lopolitto y Rosa C. de Sanguinetti; sobrinos, tíos, primos y demás deudos invitan a sus relaciones a acompañar los restos de la extinta al cementerio del Oeste, hoy jueves 28, a las 3 p. m. Casa mortuoria, México 4381. El duelo se despedirá por tarjeta.—Nota: Carruajes en la empresa Luis Barberis, Belgrano 3782.

†

DIEGO RUIZ—q. e. p. d.—Falleció el 27 de febrero de 1918.—Su señora madre Romana Cárcano de Ruiz, sus hermanos Francisco T., Alfredo y Eduardo; sus tíos, primos y demás deudos invitan a sus relaciones a acompañar los restos del extinto al cementerio del Oeste, hoy jueves 28, a las 9 a. m. Unica invitación. Se despedirá por tarjeta. Casa mortuoria, Santiago del Estero 1029.—Nota: Carruajes en la empresa Rey Hnos., Saraudi 939.

†

CATALINA ESTHER PANDIANI—q. e. p. d.—Falleció el 27 de febrero de 1918.—Sus padres Augusto M. Pandiani y María Josefa Buschiazzo de Pandiani, sus hermanos María A., Haydée, Alsina y Augusto B. Pandiani, su señora abuela María G. de Pandiani; sus tíos, primos y demás deudos invitan a sus relaciones a acompañar los restos de la extinta al cementerio del Oeste, hoy jueves 28, a las 4 p. m. Unica invitación. El duelo se despedirá por tarjeta. Casa mortuoria, Ecuador 369.—Nota: Carruajes en la empresa González y Hno., Belgrano 2970 y Carlos Calvo 4156.

†

CELESTINO ROBERTO FERNANDEZ.—q. e. p. d.—Falleció el 27 de febrero de 1918.—Su señora madre, Josusa Morales de Fernández, sus hermanos Peregrino y María Esther Fernández, sus tíos Simón, Eduardo, María, Joaquín Fernández y Cándido Cañoñares, tíos políticos, primos y demás deudos invitan a sus relaciones a acompañar los restos del extinto al cementerio del Oeste, hoy jueves 28 de febrero, a las 3 p. m. Casa mortuoria, Bolívar 568, carruajes en la cochería Tacuarí; calle Tacuarí 344.

†

OSCAR M. BUSSO—q. e. p. d.—Falleció el 27 de febrero de 1918.—Su esposa María L. de Busso, su señora madre Carmen M. de Busso; padre político Severiano Lozano; hermanos Carolina B. de Yerbarta, Juan, Armando, y Cesario Busso; hermanos políticos, sobrinos y demás deudos invitan a sus relaciones a acompañar los restos del extinto al cementerio del Oeste, hoy jueves 28, a las 3 p. m. El duelo se despedirá por tarjeta. Casa mortuoria, Chiclana 3317.—Carruajes casa Salvador Mariño, Rivadavia 3081 y Bulnes 27.

†

LEOPOLDO C. ZAMUDIO.—q. e. p. d.—Falleció en Las Heras, el día 4 de marzo de 1918.—Su esposa Juana A. de Zamudio, su hijito Sabino, sus hermanos Dionisio y Josefa Z. de Ramos, sus hijastros Juan Felipe, María B. de Zamudio, Julia B. de Irigaray y Bautista Buldini, sus primos, sobrinos y demás deudos invitan a sus relaciones, al funeral que por el eterno descanso de su alma se celebrará en San Cipriano, de Las Heras, día 4 de marzo de 1918, a las 10 a. m. El duelo se despedirá por tarjeta. v3

†

ANA A. DE CURUTCHET.—q. e. p. d.—Falleció el 28 de febrero de 1917.—Su esposo Celestino Curutchet, sus hijos, Alejo, Mauricio, Severina Curutchet de Guinness, (ausente), Marcela Curutchet de Scala y Gabriel, sus hijos políticos, General fray G. Guinness, (ausente) y Augusto C. Scala; sus nietos Víctor y Roberto Guinness y demás familia, invitan a sus relaciones al funeral de cabo de año, que se rezará en la iglesia de San Miguel Arcángel, hoy jueves 28 de febrero, a las 10 a. m. Favor que agradecerán eternamente. El duelo se despedirá por tarjeta. v28

†

RAMON LISEIRO—q. e. p. d.—Falleció el 31 de enero de 1917.—Su esposa Marcelina Suárez de Liñeiro; sus hijos José A., Juan Bautista, Elena, Enrique, Elvira y Ramón; sus hijas políticas Elisa Gardella de Liñeiro y María Torrent de Liñeiro; sus hermanos, hermanos políticos, primos y demás deudos invitan a sus relaciones al funeral de cabo de año que por el eterno descanso de su alma se celebrará en la iglesia de Santa Lucía, mañana viernes 1.o, a las 9 a. m. Favor que se agradecerá. Unica invitación. El duelo se despedirá por tarjeta.

†

PEDRO GERMAN BERTONI.—q. e. p. e.—Falleció el 28 de enero de 1918. —Su esposa Rosa Visconti de Bertoni, sus hijos Rodolfo C. y Rudi E., su señor padre Cayetano Bertoni (ausente), sus hermanos (ausentes), su señora madre política Rosa B., viuda de Visconti, sus hermanas y hermanos políticos, tíos, primos, sobrinos y demás deudos invitan a sus relaciones a acompañarlos al funeral que por el eterno descanso de su alma se celebrará en la iglesia de Nuestra Sra. de Belvanera, mañana, viernes 1o. de marzo, a las 9.30 a. m. Favor que se agradecerá eternamente. Unica invitación. El duelo se despedirá por tarjeta. v1

†

CLEMENTINA KELLER Y DIEHL—q. e. p. d.—Falleció el 27 de febrero de 1918.—Sus hijos, parientes y demás deudos ruegan a sus relacionados se acompañen los restos de la extinta al cementerio del Oeste, hoy jueves 28, a las 4.30 p. m. El duelo se despedirá por tarjeta. Casa mortuoria, Gascón 1346.—Nota: Carruajes en la casa Verlini, Córdoba 3870.

†

MARIA WATSON VDE. DE BLOMFIELD—q. e. p. d.—Falleció en Lomas de Zamora el 27 de febrero de 1918.—Su familia invita a sus relaciones a acompañar los restos de la extinta hoy jueves 28, a las 2 p. m. al cementerio de Disidentes, Llavallol. Casa mortuoria, Sáenz 46, Lomas. El duelo se despedirá por tarjeta.—Nota: Carruajes en la empresa Leguizamón y Cía.

†

PEDRO ETCHEPARE—q. e. p. d.—Falleció en Burzaco el 27 de febrero de 1918, confortado con los auxilios de la santa religión y la bendición papal.—Su esposa Catalina C. de Etchepare; sus hijos Juana E. de Otegui, Agustina, Anita, Elena, Isabel, María, Bernardo, Agustín, Eduardo, Catalina, Luis y Heriberto; sus hermanos políticos, sobrinos y demás deudos invitan a sus relaciones a acompañar los restos del extinto al cementerio de Adrogué, hoy jueves 28, a las 2 p. m. Unica invitación. El duelo se despedirá por tarjeta. Casa mortuoria, Burzaco, F. C. S.—Nota: El servicio fúnebre a cargo de la empresa Leguizamón y Cía.

†

MARGARITA CURTI DE CARNEVALE—q. e. p. d.—Falleció en Lomas de Zamora el 27 de febrero de 1918.—Su esposo Francisco Carnevale, sus hijos Juana, Margarita, Lidia y María Esther Carnevale; su señora madre Josefa B. de Curti; padre político José Carnevale; sus hermanas Pedro, Jerónimo, Rosa C. de Ney, Juana, Josefa, Catalina y Serafín Curti; sus hermanas políticas, tíos, sobrinos, primos y demás deudos invitan a sus relaciones a acompañar los restos de la extinta al cementerio local, hoy jueves 28, a las 3.30 p. m. Unica invitación. El duelo se despedirá por tarjeta.—Nota: Carruajes en la empresa Leguizamón y Cía.

†

JUAN MIGUEL ARDINES—q. e. p. d.—Falleció el 27 de febrero de 1918. —Sus padres Juan Miguel Ardines y Joaquina I. de Ardines, sus hermanitos Modesta y Juan; su abuelo Juan Iriarte; tíos, primos y demás deudos invitan a sus relaciones a acompañar los restos del extinto al cementerio del Oeste, hoy miércoles 27, a las 2 p. m. El duelo se despedirá por tarjeta. Casa mortuoria, Montañeses 2963 (Belgrano). Se ruega no enviar coronas.—Nota: Carruajes en la concesionaria de Miguel Costa, Cabildo 2860 y sucursal Olivos.

†

MARIA ORCHANDORENA DE LARUMBE—q. e. p. d.—Falleció el 26 de febrero de 1918, en General La Madrid, confortada con los auxilios de la santa religión.—Su esposo Juan Larumbe; sus hijos Juan y Sara; su hermana; sus hermanos políticos José, Fernando, Lorenzo, Rosa, Miguel y Francisco Larumbe; sobrinos, primos y demás deudos invitan a sus relaciones a acompañar los restos de la extinta al cementerio del Norte, hoy jueves 28 de febrero. La comitiva fúnebre partirá de la estación Constitución, a las 9.31 a. m. Se ruega no enviar coronas. El duelo se despedirá por tarjeta. Carruajes en la casa Iribarne (hijos de Juan Iribarne), Callao 416 y Andes 1230.

†

JUAN PEDRO ALCHURRUT—q. e. p. d.—Falleció el 27 de febrero de 1918. —Sus hijos Martín, Pedro, Leonor, Elena A. de Pérez; su hijo político Miguel Pérez; su nieto, hermanas, sobrinos, primos y demás deudos invitan a sus relaciones a acompañar los restos de la extinta al cementerio local, hoy jueves 28, a las 10.30 a. m., previa misa de cuerpo presente que se oficiará en la iglesia de Nuestra Señora de la Paz. Se ruega no enviar coronas. El duelo se despedirá por tarjeta. Casa mortuoria, Ramón L. Falcón y Bolívar.—Nota: Carruajes en la empresa Leguizamón y Cía.

†

MARIA TERESA DINARO—q. e. p. d.—Falleció en Lomas de Zamora el 27 de febrero de 1918.—Sus hijos e hijas, nietos y bisnietos y demás deudos invitan a sus relaciones a acompañar los restos de la extinta al cementerio local, hoy jueves 28, a las 4.30 p. m. Casa mortuoria, San Juan 62. El duelo se despedirá por tarjeta.—Nota: Carruajes en la empresa Leguizamón y Cía.

†

JOSEFINA QUENARD DE CARDINAL —q. e. p. d.—Falleció el 19 de noviembre de 1917.—Su esposo José Cardinal, sus hijos Francisco, Enrique, Pedro y Juan Cardinal; su señora madre Laurentina V. de Quenard (ausente); sus primos, Filiberto Vibond y Antonia G. de Vibond, y demás deudos invitan a sus relaciones quieran acompañarlos al funeral que por el eterno descanso de su alma se celebrará en la iglesia parroquial de San Carlos, hoy 28 de febrero, a las 10 a. m. Favor que agradecerán eternamente. El duelo se despedirá por tarjeta. v28

†

MANUELA ABOY DE CARVALLO—q. e. p. d.—Falleció el 27 de febrero de 1918.—Sus hijos Casimiro y Manuela, su hermana Dolores, su hijo político Severo L. Santos, sus nietos Dora y Orlando, sus sobrinos, primos y demás deudos invitan a sus relaciones a acompañar los restos de la extinta al cementerio del Oeste, hoy jueves 28, a las 3.30 p. m. Unica invitación. El duelo se despedirá por tarjeta. Casa mortuoria, Estados Unidos 627. Se ruega no enviar coronas.—Nota: Carruajes en la casa Gini Hnos. C.ía., Sáenz Peña 1332 y Estados Unidos 930.

†

MARIA WATSON VDE. DE BLOMFIELD—q. e. p. d.—Falleció en Lomas de Zamora el 27 de febrero de 1918.—Su familia invita a sus relaciones a acompañar los restos de la extinta hoy jueves 28, a las 2 p. m. al cementerio de Disidentes, Llavallol. Casa mortuoria, Sáenz 46, Lomas. El duelo se despedirá por tarjeta.—Nota: Carruajes en la empresa Leguizamón y Cía.

†

PEDRO ETCHEPARE—q. e. p. d.—Falleció en Burzaco el 27 de febrero de 1918, confortado con los auxilios de la santa religión y la bendición papal.—Su esposa Catalina C. de Etchepare; sus hijos Juana E. de Otegui, Agustina, Anita, Elena, Isabel, María, Bernardo, Agustín, Eduardo, Catalina, Luis y Heriberto; sus hermanos políticos, sobrinos y demás deudos invitan a sus relaciones a acompañar los restos del extinto al cementerio de Adrogué, hoy jueves 28, a las 2 p. m. Unica invitación. El duelo se despedirá por tarjeta. Casa mortuoria, Burzaco, F. C. S.—Nota: El servicio fúnebre a cargo de la empresa Leguizamón y Cía.

†

MARGARITA CURTI DE CARNEVALE—q. e. p. d.—Falleció en Lomas de Zamora el 27 de febrero de 1918.—Su esposo Francisco Carnevale, sus hijos Juana, Margarita, Lidia y María Esther Carnevale; su señora madre Josefa B. de Curti; padre político José Carnevale; sus hermanas Pedro, Jerónimo, Rosa C. de Ney, Juana, Josefa, Catalina y Serafín Curti; sus hermanas políticas, tíos, sobrinos, primos y demás deudos invitan a sus relaciones a acompañar los restos de la extinta al cementerio local, hoy jueves 28, a las 3.30 p. m. Unica invitación. El duelo se despedirá por tarjeta. Casa mortuoria, Estados Unidos 627. Se ruega no enviar coronas.—Nota: Carruajes en la casa Gini Hnos. C.ía., Sáenz Peña 1332 y Estados Unidos 930.

### MISAS Y FUNERALES

†

CARMEN BOSCH.—q. e. p. d.—Falleció el 26 de febrero de 1916.—Por el eterno descanso de su alma, se dirán misas en la iglesia de Nuestra Señora de la Merced, hoy jueves 28 de febrero, de 7 a 10.30 a. m. v28

†

ANDRES ITURRALDE.—q. e. p. d.—Falleció el 2 de marzo de 1916.—La familia invita al funeral que por el eterno descanso de su alma se celebrará en la iglesia de San Miguel, el sábado 2 de marzo, a las 11 a. m. Favor que agradecerán. v3

†

CELINA MATILDE ESPINO.—q. e. p. d.—Falleció el 26 de febrero de 1917.—Su señora madre Ramona R. de Espiño, sus hermanos, María Elisa, María del Carmen, Concepción y Alberto M., tíos y demás deudos, invitan al funeral que por el eterno descanso de su alma, se celebrará en la iglesia de Ntra. Señora de Balvanera, hoy 28, a las 9.30 a. m. El duelo se despedirá por tarjeta. v28

†

LEOPOLDO C. ZAMUDIO.—q. e. p. d.—Falleció en Las Heras, el día 4 de marzo de 1918.—Su esposa Juana A. de Zamudio, su hijito Sabino, sus hermanos Dionisio y Josefa Z. de Ramos, sus hijastros Juan Felipe, María B. de Zamudio, Julia B. de Irigaray y Bautista Buldini, sus primos, sobrinos y demás deudos invitan a sus relaciones, al funeral que por el eterno descanso de su alma se celebrará en San Cipriano, de Las Heras, día 4 de marzo de 1918, a las 10 a. m. El duelo se despedirá por tarjeta. v3

†

ANA A. DE CURUTCHET.—q. e. p. d.—Falleció el 28 de febrero de 1917.—Su esposo Celestino Curutchet, sus hijos, Alejo, Mauricio, Severina Curutchet de Guinness, (ausente), Marcela Curutchet de Scala y Gabriel, sus hijos políticos, General fray G. Guinness, (ausente) y Augusto C. Scala; sus nietos Víctor y Roberto Guinness y demás familia, invitan a sus relaciones al funeral de cabo de año, que se rezará en la iglesia de San Miguel Arcángel, hoy jueves 28 de febrero, a las 10 a. m. Favor que agradecerán eternamente. El duelo se despedirá por tarjeta. v28

†

RAMON LISEIRO—q. e. p. d.—Falleció el 31 de enero de 1917.—Su esposa Marcelina Suárez de Liñeiro; sus hijos José A., Juan Bautista, Elena, Enrique, Elvira y Ramón; sus hijas políticas Elisa Gardella de Liñeiro y María Torrent de Liñeiro; sus hermanos, hermanos políticos, primos y demás deudos invitan a sus relaciones al funeral de cabo de año que por el eterno descanso de su alma se celebrará en la iglesia de Santa Lucía, mañana viernes 1.o, a las 9 a. m. Favor que se agradecerá. Unica invitación. El duelo se despedirá por tarjeta.

†

PEDRO GERMAN BERTONI.—q. e. p. e.—Falleció el 28 de enero de 1918. —Su esposa Rosa Visconti de Bertoni, sus hijos Rodolfo C. y Rudi E., su señor padre Cayetano Bertoni (ausente), sus hermanos (ausentes), su señora madre política Rosa B., viuda de Visconti, sus hermanas y hermanos políticos, tíos, primos, sobrinos y demás deudos invitan a sus relaciones a acompañarlos al funeral que por el eterno descanso de su alma se celebrará en la iglesia de Nuestra Sra. de Belvanera, mañana, viernes 1o. de marzo, a las 9.30 a. m. Favor que se agradecerá eternamente. Unica invitación. El duelo se despedirá por tarjeta. v1


## Bravo, Barros y Cía.

CASAS

*CASA EN FLORES — AR-*gerich 948 a 956. Entre Gaona y Páez. A una cuadra de Nazca, a una y media de la esquina de Nazca y Gaona. (tranvía 34) y a cuatro de Avellaneda. Base, $ 17.600.

EL DOMINGO 10 de marzo a las 4, en la misma propiedad.

TERRENO: 10 varas por 55v11 en un costado y 54v55 en otro. Ad corpus. Edificio: Dos locales para negocio y dos habitaciones interiores. Desocupada. Llaves: Argerich 930. Títulos perfectos. Las escrituras se otorgarán por ante el escribano que designe el vendedor. Informes, 351 San Martín 361.—BRAVO BARROS y Cía. f25

*CASA EN LA PLATA. —CA-*lle 47 No. 832 a 836, entre 7 y 8. Muy bien ubicada. En el centro de la ciudad. Afirmado de asfalto y tranvía eléctrico al frente. Base, $ 1.850.

EL MIERCOLES 10 de marzo a las 3, en la misma propiedad.

TERRENO: 10 varas por 30. Ad corpus. Edificio: Sala con entrada independiente, tres habitaciones, cocina, cuarto de baño, pieza de madera con altillo y patio. Títulos perfectos. Escrituras por ante el escribano que designe el vendedor. Informes, Bolívar Martín 361.—BRAVO BARROS y Cía. f28

*CASAS, CHACRA Y QUIN-*tas en Pehuajó. Por orden del juez doctor Juan Carlos Lagos, secretario Luis Vincent. Testamentaría de don Antonio Battiana.

EL DOMINGO 10 de marzo a las 2 p. m., en la Confitería Centenario, en Pehuajó.

DETALLE

1o.—CASA CALLE ROJAS 892|400, ESQ. ENCINA 402|30. Ocupada por la Confitería Centenario. A seis cuadras de la estación y a dos de la plaza Dardo Rocha. Mide 25 metros a Rojas por 34 a Encina. Tres locales para negocio, cuatro habitaciones grandes, dos más chicas, otra pieza independiente, cocina de madera y patio Reconoce un contrato de locación por cinco años a contar desde el 1.o de marzo de 1917, a razón de $ 240 mensuales. Base, $ 12.000.

2o.—CASA GODOY 201|21 ESQ. GONZALEZ DEL SOLAR 171 a 179.—A seis cuadras de la estación y frente a la plaza López y Planes. Mide 25 metros sobre Godoy por 40 metros a González del Solar. Local para negocio, cuatro habitaciones, tres cocinas y gran fondo con entrada independiente. Base, $ 2.666.67.

3o.—CASA GONZALEZ DEL SOLAR ENTRE GODOY Y ZUBERIA.—30 metros por 50. Una pieza grande, dos chicas, cocina y fondo con frutales. Base, $ 800.

4o.—CHACRA A 20 CUADRAS AL NE. DE LA ESTACION DEL F. C. O. y a ocho del local de ferias. Superficie 84 hectáreas. Dividida en cuatro potreros y tiene población de barro y galpón, monte de acacias y jaguel con buena agua. Da frente a la vía del F. C. Base, $ 200 la hectárea.

5.o—OCHO QUINTAS—Designadas con los números 1 a 8 y 1 b, 16 a, 16 b, 25 a, 25 b, 26 a y 26 b, de la división de la chacra Nro. 86. Miden cada una 109m24 por 418m16. Distan 30 cuadras aproximadamente al Oeste de la estación y 15 del Hipódromo y Matadero municipal. Tienen alambrados y están en parte alfalfadas. Bases: $ 500, $ 566.66, $ 633.33 y $ 1.900 cada quinta.

Escrituras por ante el escribano señor Raúl Chiotogui, 8 o|o a cuenta de precio Comisión 2 o|o. Informes y planos, 351 San Martín 361.—BRAVO BARROS y Cía. f24

*EL CENTRO DE FLORES* —Yerbal 2649, entre Bolivia y Condarco. Judicial. Para habitar. A una cuadra de Rivadavia y a 2 de la plaza y de la estación. Juez Dr. Roberto Bunge, secretario Dr. Adolfo Rawson. Testamentaría de don Francisco Canale. Base, $ 13.333.33. Produce $ 1.320 de renta al año.

EL DOMINGO 10 de marzo a las 4 p. m., en la misma propiedad. Terreno: 10m81 (12v43) por 41m99 (45v49), superficie aproximada, 453m61 (505v26). Edificio: sala, antesala, comedor, tres habitaciones, baño, cocina, pieza de servicio y dos patios. Visítese de 2 a 6 p. m. 2 o|o a cuenta de precio. Comisión 2 o|o. Informes, 351 San Martín 361.—BRAVO BARROS y Cía. f24

*CASA EN NUEVOS MATA-*deros. Chascomús 5127, entre Araujo y Corvalán. A cuatro cuadras al Sur de la estación Provincias Unidas y de los tranvías 45 y 46. Base, $ 7.850.

EL DOMINGO 10 de marzo a las 2.30, en la misma propiedad.

TERRENO: 8 varas por 36v97 y 9v03 en el contrafrente. Ad corpus. Edificio: Dos habitaciones, cocina, cuarto de baño, pileta para lavar y patio de mosaico. Desocupada. Llaves: Basualdo 1832. Títulos perfectos. Las escrituras se otorgarán ante el escribano que designe el vendedor. Informes, 351 San Martín 361.—BRAVO BARROS y Cía. f23

CAMPOS

*LOS CAMPOS DE CHUCUL.* En el departamento Río Cuarto, provincia de Córdoba, 946 hectáreas en tres lotes de 303 a 327 hectáreas, de campo de primer orden, inmejorable para agricultura. A dos leguas al Norte de la estación Chucul (F. C. C. A.), a dos medias de Carmelillo y a seis de la ciudad de Río Cuarto. Base, 80 pesos la hectárea. Mitad al contado y mitad a uno o dos años de plazo, con garantía hipotecaria y 8 o|o de interés anual por semestres anticipados.

EL VIERNES 1.o de marzo a las 4 p. m. en nuestra casa 351 San Martín 361. Son los lotes 9, 10 y 11 de la Colonia Fano. En el lote 11 existe una población de dos piezas, molino con pozo semisurgente y tanque australiano. La población del lote 9, pertenece a los ocupantes. Tienen agua excelente a poca profundidad y permanente del arroyo. "Los Algarrobos" y "Carnerilla" que forman el límite Sur de estas fracciones. Se visitan por Chucul, donde son conocidos. Títulos perfectos. Informes y planos, 351 San Martín, 361.—BRAVO BARROS y Cía. f18

*LOS CAMPOS DE OLAVA-*rría.—4.134 hectáreas que comprenden parte del conocido establecimiento "San Juan", a seis metros de la estación Rocha, del F. C. Sud, a siete leguas al NE. de General Lamadrid y a 11 al SO. de Olavarría. En el centro de los grandes partidos del Sud de la provincia. Campos de reputación hecha, inmejorables para agricultura y ganadería, por la calidad de sus tierras, de sus pastos y de sus aguas. Venta en 19 lotes con superficie de 184 a 336 hectáreas. Base, pesos 90 la hectárea. Con opción.

EL DOMINGO 17 de marzo, a las 3 de la tarde, en Olavarría, en el hotel Indavere de don Manuel Alcalde. Los alambrados y poblaciones existentes en el campo son de propiedad de los ocupantes y no se incluyen en la venta, con excepción de la población barro de dos piezas, molino y estanque del lote núm. 13. Los arrendamientos de la zona oscilan alrededor de 15 $ por hectárea al año. Se entregarán en seguida. Visítense por la estación Rocha. Allí, en la casa de negocio del señor Juan R. Puga, hay facilidades para inspección. Escrituras por ante la oficina del escribano señor Antonio E. Solari, en Olavarría. Títulos perfectos. Informes y planos, 351 San Martín 361.—BRAVO BARROS y Cía. f27

CAMPOS

*LOS CAMPOS DE CHUCUL.* En el departamento Río Cuarto, provincia de Córdoba, 946 hectáreas en tres lotes de 303 a 327 hectáreas, de campo de primer orden, inmejorable para agricultura. A dos leguas al Norte de la estación Chucul (F. C. C. A.), a dos medias de Carmelillo y a seis de la ciudad de Río Cuarto. Base, 80 pesos la hectárea. Mitad al contado y mitad a uno o dos años de plazo, con garantía hipotecaria y 8 o|o de interés anual por semestres anticipados.

EL VIERNES 1.o de marzo a las 4 p. m. en nuestra casa 351 San Martín 361. Son los lotes 9, 10 y 11 de la Colonia Fano. En el lote 11 existe una población de dos piezas, molino con pozo semisurgente y tanque australiano. La población del lote 9, pertenece a los ocupantes. Tienen agua excelente a poca profundidad y permanente del arroyo. "Los Algarrobos" y "Carnerilla" que forman el límite Sur de estas fracciones. Se visitan por Chucul, donde son conocidos. Títulos perfectos. Informes y planos, 351 San Martín, 361.—BRAVO BARROS y Cía. f18

## V. S. Lobato y Cía.

CASAS

*CON 18.000 CEDULAS — AL* Norte, Melo 1941, a 1 1|2 cuadra de Callao, sobre el asfalto, en el mejor barrio para edificar una gran casa. Renta 150 $. Para vender sin ninguna pretensión, por lo que quieran dar.

EL JUEVES 7 de marzo, a las 3, en nuestra casa, Rivadavia 639.